TABELAMENTO DE SERVIÇOS — PAGINA 3

RESISTÊNCIA DOS TCHECOS — PAGINA 6

APÊNAS UM BATE-BOLA — PAGINA 9

CABELO, BARBA E TUBERCULOSE — PAGINA 12

Edição de Hoje: 12 PAGINAS — 50 Centavos

Diario Carioca

Fundador: J. E. DE MACEDO SOARES

Sábado 10 DE ABRIL DE 1948

ANO XXI — RIO DE JANEIRO — Diretor: HORACIO DE CARVALHO JUNIOR — PRAÇA TIRADENTES N.º 77 — N.º 6.069

BIBLIOTHECA NACIONAL — RIO DE JANEIRO — CONT. LEGAL

REVOLUÇÃO EM BOGOTÁ — Dissolução da Conferência

TOCAM-SE OS EXTREMOS

J. E. DE MACEDO SOARES

Enquanto se armam os paus da Justiça em que vai baloiçar ao vento o gozador de São Paulo — demos folga à atenção dos leitores, há tanto tempo presa ao degradante espetaculo. Passemos pois a assunto ameno, descansemos à sombra do anedotário nacional, que não perde no circulo da politica os seus direitos de divertir o público.

No caso da exploração do petróleo que jaz nas profundas da terra, dão-se as mãos os extremistas da esquerda e os jacobinos da extrema direita. Ambos, força é reconhecê-lo, perfeitamente lógicos e sinceros nas respectivas atitudes. Os comunistas não querem, por dois motivos, que mobilizemos as nossas riquezas ocultas. Não querem que façamos concorrência aos campos petroliferos encerrados na cortina de ferro do poderio russo, de que são esteios no econômico e no militar. Não querem, igualmente, que surjam novas jazidas no mundo ocidental podendo eventualmente servir os Estados Unidos e salvaguardar a civilização cristã. Quanto aos jacobinos-nacionalistas devemos convir que estão do mesmo jeito razoaveis com os seus temperamentos politicos, alinhando de boa fé os seus argumentos. Se há petróleo no nosso subsolo, não o devemos partilhar com ninguem. Cocemos o fundo dos bolsos, arrecademos os últimos centavos, tenhamos fé na ajuda divina e ponhamos mãos corajosas no trabalho ciclópico. Se houver alguem no estrangeiro cobiçoso da nossa riqueza, que nos dê o concurso de seus capitais. Nós, depois, lh'os pagaremos em barris de óleo brasileiro da silva. Se não houver quem queira cooperar, tanto melhor. O petróleo ficará descansando no fundo da terra à espera dos nossos netos se bem que um pouco arriscado a passar de moda, com a fabricação do sintético ou a exploração de novas fontes de energia atômica.

Referem os jornais que o vereador Osorio Borba produziu na tribuna da edilidade um manifesto de outros duzentos confrades, reclamando o monopólio estatal do petróleo. Diz a fala dos honrados plumitivos que o govêrno brasileiro tem bastante dinheiro para pesquisar as existências nos vastos territórios que apresentam indícios da presença do valioso carburante. Já o sr. José Américo sabia onde encontrar essa tímida e fugidia gruja do govêrno. O que nos chocou, porém, foi o argumento Aquiles dos patrióticos colegas. Dizem êles no manifesto, que o govêrno tem recursos de sobra para industrializar o óleo, de vez "que teve crédito para garantir um empréstimo à Light de noventa milhões de dólares."

Ora, quem teve crédito para fazer o empréstimo destinado a urgentes e importantissimas obras públicas no país, foi o corajoso polvo canadense, o qual ofereceu em garantia aos prestamistas o seu valioso patrimônio. O govêrno brasileiro foi chamado a dar sua autorização ao negócio sob a forma de endôsso, primeiro porque se trata da execução de serviços públicos contratuais e, segundo, para que se comprometesse a estabilizar a situação legal dos contratos e compromissos, pelo menos nos prazos em que se obrigou a garantir os pagamentos.

Se os duzentos jornalistas quisessem mexer muito na operação da Light — veriam, talvez sem surpresa, que o endôsso do nosso govêrno, afinal, não passa de uma espécie de termo de bem respeitar os contratos de concessões de serviços públicos, o que não mostra claramente que é esse o seu vêso antigo.

As obras que a Light vai empreender previnem o natural desenvolvimento e progresso dos dois grandes centros de atividade social e econômica do Brasil, que são o Rio de Janeiro e São Paulo. Se não as empreendessem em tempo util, nos estrangulariamos dentro de dez anos, esgotada a nossa capacidade de produção de energia elétrica.

Tivesse o nosso govêrno capacidade financeira para endossar, na forma da operação da Light o formidavel capital necessário às pesquisas petroliferas no país, e cairiamos na solução sensata do problema — que não é a dos comunistas nem a dos jacobinos, os quais na realidade e, por motivos diferentes, não querem solução nenhuma.

"SÃO PAULO"
Companhia Nacional de Seguros de Vida
Sucursal no Rio de Janeiro — AV. RIO BRANCO, 114 6
DIRETORES
Dr. José Maria Whitaker
Dr. Erasmo Teixeira de Assunção
Dr. J. C. de Macedo Soares

— A Situação —

1 — Em consequencia do assassinio do chefe do Partido Liberal da Colombia, morto por um desconhecido á porta do seu escritorio, seus partidarios se amotinaram, atacando o Capitolio, onde funcionava a Conferencia Interamericana. O edificio foi depredado pela multidão, que o destroçou e incendiou. O movimento é orientado pelos comunistas.

2 — Consta haver sido assassinado pelos revoltosos o chefe conservador Laureano Gomes.

3 — Tomou corpo a revolução, depois que os rebeldes tomaram de surpresa a emissora do governo e passaram a orientar pelo radio o movimento revolucionario.

4 — Noticias transmitidas para Washington por intermedio do serviço de radio especial do Departamento de Estado informam que se formou uma junta revolucionaria, orientada pelos comunistas e sob a presidencia do ex-presidente Darlo Echandia.

5 — Há tiroteio nas ruas de Bogotá, sendo vários os mortos.

6 — A Confederação dos Trabalhadores da Colombia ordenou a greve geral, tendo o comunista Carlos Henry Pareja lançado um manifesto concitando os trabalhadores a aderirem á revolução.

7 — Encerrou-se a Conferencia de Bogotá, só se realizando a sessão amanhã.

8 — Tres aviões argentinos e dois aviões uruguaios seguiram para Bogotá, a fim de evacuar as suas delegações, considerando a insegurança da situação.

9 — O ministro Raul Fernandes esteve até ás 20 horas no Itamarati, tentando comunicar-se com a delegação brasileira. Não há noticias de que tenha sido determinada a sua volta.

10 — Tambem o embaixador da Colombia no Brasil tenta obter comunicações com o seu país, tendo procurado informações nas agencias telegraficas, sem conseguir exito.

11 — Até á ultima hora chegavam noticias de novos assassinios politicos em Bogotá.

Faltam Notícias Oficiais

O Sr. Raul Fernandes Esteve no Itamarati Até Depois das 20 Horas — Na Embaixada da Colombia

O embaixador da Colombia junto ao governo brasileiro sr. Francisco de Umaña Bernal, ao ter noticia do motim ocorrido em Bogotá, procurou uma agencia telegrafica onde esteve até alta hora da noite, tentando comunicar-se com o seu pais, cujas vias telegraficas estão interrompidas. Desconhecendo detalhes do movimento revolucionario, nada pôde adiantar á reportagem.

(Conclui na 8ª pagina)

Querem Depôr

Mariano Ospina Perez

Retorno da Argentina e do Uruguai

Seguiram Aviões Militares Para Bogotá — Marshall Continuará na Capital Colombiana

BUENOS AIRES, 9 (INS) — Noticia-se oficialmente que deixaram esta capital tres aviões especiais a fim de trazer de regresso a delegação argentina á Conferencia de Bogotá.

DE ORDEM DE PERON

BUENOS AIRES, 10 (INS) — O regresso da delegação argentina á Conferencia de Bogotá foi diretamente ordenada pelo presidente da Republica, general Peron, depois de ter recebido uma informação do chanceler Bramuglia, ministro do Exterior argentino que se en-

(Conclui na 8ª pagina)

SAQUES E INCÊNDIOS E AMEAÇA DE GREVE GERAL

Apoiam os Comunistas o Golpe dos Liberais — Descrição Completa da Revolução

BOGOTA, 9 (U. P.) — Urgente — A difusora de Bogotá anunciou que a capital colombiana está inteiramente dominada pelos liberais (rebeldes).

PRETENDE SUFOCAR O MOVIMENTO

WASHINGTON, 9 (U. P.) — As ultimas informações recebidas aqui dizem que o governo colombiano está reunindo tropas para sufocar o movimento rebelde. De acordo com estas informações, duas das três estações de rádio que haviam sido capturadas pelos revolucionarios foram reconquistadas.

GREVE GERAL

WASHINGTON, 9 (U. P.) — Segundo noticias aqui recebidas, a Confederação dos Trabalhadores da Colombia ordenou, pelo radio, uma greve geral imediatamente. A ordem foi dada pelo presidente da Confederação, Victor Julio Silva e pelo secretario geral, Pedro J. Abella.

As informações dizem que a ordem conta com o apoio do conselheiro juridico da Confederação, o comunista Carlos Henry Pareja, o qual lançou um apelo a todos os trabalhadores liberais para que se armem e adiram á rebelião.

Diego Montana Cueller, conselheiro juridico da Federação dos Trabalhadores Petroliferos de filiação comunista, anunciou que a revolução popular triunfava com o apoio dos elementos da policia e do exército.

DESMENTE SANTOS

NOVA YORK, 9 (INS) — O dr. Eduardo Santos, ex-presidente da Colombia, interrogado pelo INS, desmentiu terminantemente as informações de que havia sido proclamado chefe da Junta Governativa Provisoria organizada após as desordens revolucionarias de hoje.

A REVOLUÇAO

NOTA DA REDAÇÃO — A seguinte descrição visual das condições em que se desenrolou a revolução em Bogotá foi telefonada para Nova York na madrugada de hoje pelo correspondente do "Herald Tribune", Mac Johnson, que informou ao seu jornal que John Reichman, do International News Service, e outro jornalis-

(Conclui na 8ª pagina)

O Substituto

Eduardo Santos

Foram Encerrados Ontem os Trabalhos da Conferência

Grupos Armados Invadiram o Capitolio — Realizou-se Apenas a Sessão da Manhã

BOGOTA, 9 — (U. P.) — Urgente — Uma revolução provocada pelo assassinio do dirigente liberal esquerdista, interrompeu os trabalhos da Conferencia Interamericana, por hoje.

ENCERRAMENTO ONTEM

CARACAS, 9 — (INS) — Noticias de Bogotá indicam que ha possibilidades de que a Conferencia Interamericana será encerrada ainda hoje.

DEVIDO A DECISÃO ARGENTINA

BUENOS AIRES, 9 — (INS) — Espera-se que, em consequencia da decisão da Argentina, fazendo regressar a esta capital seus delegados á Conferencia Interamericana reunida em Bogotá, será imitada por outras nações, pondo fim, desse modo, a Conferencia.

DESTRUIDO O CAPITOLIO

WASHINGTON, 9 (Urgente) — (INS) — O correspondente do International News Service na Conferencia Interamericana de Bogotá, John Reichman, informou esta tarde pelas vias de comunicação do Departamento de Estado que grupos armados destruiram o Capitolio da Colombia, onde se celebrava a Conferencia Interamericana.

Reichman e outros oito correspondentes norte-americanos, ante a emergencia, receberam autorização para utilizar os meios de comunicação do Departamento de Estado para enviar o seguinte despacho conjunto:

"Amotinados selvagens, armados com revolveres e machados, destruiram o Capitolio. Os soldados dispararam contra a multidão que trata de assaltar o Palacio.

(Conclui na 8ª pagina)

Aproxima-se do Seu Desfecho o Caso de São Paulo

Presidente Dutra

Três Documentos Entregues ao Presidente da República

Pedido de Intervenção Federal, Manifesto dos Partidos e Exposição Sobre a Aliança Ademar Prestes—"Ação Rápida", Promete o Gen. Dutra

O pedido de intervenção federal em São Paulo foi entregue ontem, ao presidente da Republica.

MOMENTO HISTORICO

A audiencia especial do general Dutra realizou-se, no Palacio do Catete, precisamente ás onze horas e meia.

Estivèram presentes os srs. Nereu Ramos, presidente do PSD nacional e vice-presidente da Republica, embaixador J. C. de Macedo Soares, presidente do PSD paulista, Novelli Junior, vice-governador de São Paulo, Cirilo Junior, lider pessedista na Camara, Nelson Fernandes, presidente do PTB paulista, Auro de Moura Andrade, lider da UDN na Assembléia estadual, Milliet Filho, Loureiro Junior e Ferraz Alvim, membros da Mesa da referida Assembléia. Compareceram tambem varios deputados, entre eles o sr. Edgard Batista Pereira.

TRÊS DOCUMENTOS

Ao presidente da Republica foram entregues três documentos.

Primeiro — O Manifesto dos Partidos, denunciando á Nação os crimes do governador Ademar de Barros. Este documento foi entregue pelo sr. Nereu Ramos.

Segundo — Pedido de intervenção, assinado por 58 representantes do povo, sendo 37 deputados estaduais e 21 deputados federais. O pedido de intervenção está baseado no inciso IV do artigo 7.º da Constituição. O documento foi entregue pelo sr. Milliet Filho, presidente da Assembléia paulista.

Terceiro — Longa exposição, assinada pelos seis lideres dos partidos coligados—PSD, UDN, PR, PTB, PRP e PST — provando a conivencia do governo Ademar de Barros com as atividades comunistas no Estado. Estes fatos estão ligados ao que dispõe o item I do referido dispositivo constitucional n. 7, no sentido de que o conceito tradicional de integridade nacional sofrera profundas modificações: a soberania do terri-

(Conclui na 8ª pagina)

O Manifesto dos Partidos

O manifesto dos partidos ontem entregue ao sr. presidente da Republica é uma longa peça de cerca de quatro paginas dactilografadas. Muito embora seus autores houvessem deliberado que sua divulgação na imprensa somente deveria ser feita depois que o chefe da Nação houvesse tomado conhecimento dele, conseguimos apurar que o seu conteudo se pode resumir assim:

(Conclui na 8ª pagina)

Ademar de Barros

Deserções no P. Comunista Italiano

Terminará a 16 a Propaganda Politica — A Campanha de De Gasperi e Togliatti

ROMA, 9 (De Edward Murray, correspondente da "U. P.") — O Comité formado por todos os partidos politicos italianos com o proposito de prevenir qualquer violencia na campanha pre-eleito-

(Conclui na 2ª Pag.)

DA BANCADA DE IMPRENSA

EXCESSIVAMENTE PARTIDÁRIOS

Pelo Cronista Parlamentar do DIARIO CARIOCA

Sobre a lei de organização dos partidos políticos proferiu ontem o sr. Eduardo Duvivier longo e interessante discurso a que apenas terá faltado um pouco mais de continuidade na argumentação. Não que o ilustre jurista houvesse arrazoado imperfeitamente o seu recurso da Comissão para o plenario ou que a sua exposição tivesse faltado "la suite dans les idées". Pelo contrario: o cronista, pelo menos, lhe daria provimento ao recurso, nos pontos mais importantes. Mas a continuidade da exposição se tornou impossivel, ante o tiroteio dos apartes desfechados contra o sr. Duvivier, apartes pelos quais, mais de uma vez ele se deixou seduzir, mudando o rumo das suas considerações.

OS ATACANTES E O ARQUEIRO

Aliás, o sr. Duvivier estava "jogando muito", como diria o sr. Vargas Neto. Mais na defesa do que no ataque, é certo. Mas no bate-bola que se travou entre a tribuna e o plenario aquela só foi vazada uma vez, de um "tiro" indefensavel do sr. Aliomar Baleeiro.

Os demais atacantes contrarios não conseguiram assinalar tento algum. Apenas o sr. Crepory Franco forçou a concessão de escanteio, com uma rebatida fundada no caso da cassação.

Dois dispositivos inconstitucionais — o artigo 9° e o art. 13° do substitutivo Lameira Bittencourt ao primitivo projeto do proprio sr. Duvivier — foram o alvo das criticas do orador, que em seguida passou a defender emendas de sua autoria, em parte rejeitadas pela Comissão. Do art. 9° já tratamos, ao comentar, há dias, o discurso do sr. Alfredo Sá e um aparte do sr. Gilberto Valente, ambos igualmente contrarios ao dispositivo em foco. Anteontem, o combate fôra retomado em veemente discurso, pelo sr. Ernani Sátiro. E ontem o sr. Duvivier demonstrou a inconstitucionalidade do draconiano projeto de artigo, naquele falar pousado e cantado de orador sacro, que o caracteriza.

Combateram-no com vivacidade, mas, a nosso ver, sem razão, o sr. Lameira Bittencourt, pensando no sr. João Botelho; o sr. Olinto da Fonseca, pensando na dissidencia pessedista mineira; o sr. Aureliano Leite, pensando no sr. Paulito Nogueira; e o sr. Freitas Castro, autor de emenda ainda menos constitucional e mais radical que o art. 9°, na sujeição do representante ao partido.

INELEGIBILIDADES IMPREVISTAS

A emenda Freitas Castro, anteontem defendida da melhor maneira pelo seu autor, com o apoio da bancada gaucha do PSD visa simplesmente impôr a concepção dos mandatos imperativos, deferindo aos partidos a faculdade de cassar mandatos. O proprio sr. Lameira Bittencourt entendeu que era demais. E com isso não é preciso pôr mais na carta.

O sr. Lameira e os outros, em defesa do substitutivo, tambem aplaudido pelo sr. Agamemnon Magalhães, sustentam que a lei ordinaria pode acrescentar á Constituição casos de inelegibilidade que nela não se contenham.

Ora, a materia, sem duvida, é tipicamente constitucional e nenhuma restrição dos direitos que a Constituição assegure poderá ser criada ordinariamente. A organização partidaria e a disciplina dos partidos não podem, legitimamente, sobrepôr-se á liberdade de consciencia dos cidadãos. Tem razão o sr. Duvivier ao salientar que a sanção para o transfuga é a da opinião publica: realmente, mudar de partido não é um delito: poderá ser, quando muito, uma falta de ordem moral, exterior ao circulo das sanções legais.

ECONOMIA DOS PARTIDOS

Estamos longe de concordar com o sr. Duvivier quando considera que há um estorno de verba no art. 13 do substitutivo, brilhantemente defendido pelo sr. Aliomar Baleeiro. A explicação desse mestre financista, a respeito, foi concludente e cabal. Não obstante, a medida não nos parece "simpatica". Pode ser muito pratica, muito interessante, muito razoavel a entrega á tesouraria dos partidos de metade do "jeton" — digamos assim para abreviar — perdido pelos seus representantes pelo não comparecimento. Mas nem nos parece aconselhavel interessar — pouco que seja — economicamente os partidos no não comparecimento dos seus representantes, nem estabelecer para eles o regime de contribuições forçadas, muito menos a de dinheiros publicos, que outra coisa não são estas sobras inaproveitadas. A lei pode dispor assim, mas não deve fazê-lo. Não é inconstitucional, não é imoral, já que seria decorrente de lei. O que nos parece é inconveniente, salvo melhor juizo.

ASSEMBLÉIA FLUMINENSE

ASTRONÔMICAS AS DESPESAS COM A USINA DE MACABU

O Sr. Jorge Machado Apela Para o Governo Pedindo Que Sejam Fornecidos Todos os Recursos Para a Conclusão da Usina — Visita do Secretario do Presidente da Republica — Um Requerimento Sobre o Emprego de Dinheiros Na Assembléia — Assuntos Politicos

A sessão de ontem esteve movimentada como há muito tempo não acontecia em consequencia de dois discursos que ganharam repercussão entre os deputados, o primeiro, do sr. Jorge Machado e o segundo, do sr. Tenorio Cavalcanti.

Logo no inicio da sessão, que foi aberta ás 14,20, o presidente, sr. Leal Junior, comunicou á Casa que se encontrava no saguão da Assembléia o sr. Carlos Alberto de Aguiar Moreira, secretario particular do presidente da Republica, que vinha em visita ao Legislativo fluminense. Nomeou, a seguir, uma comissão de deputados para introduzir no recinto o ilustre visitante, tendo este, depois de ter sido saudado por uma salva de palmas do plenario, sentado-se ao lado do presidente.

O sr. Arino de Matos, pronunciou o discurso de saudação, respondendo em seguida o sr. Carlos Roberto de Aguiar Moreira, com rapidas palavras, agradecendo a homenagem. Falaram ainda, saudando o visitante, os deputados Roberto Silveira e Hipolito Porto.

DESPESAS DE MACABU

Terminada a cerimonia a sessão prosseguiu com a presença do secretario do chefe do Governo. O presidente, dando a palavra aos oradores inscritos, deu lugar a que o sr. Alberto Torres justificasse um requerimento pedindo um voto de pesar pelo falecimento do jornalista Jonatas Botelho. O requerimento foi aprovado depois de terem falado os srs. Arino de Matos, Lara Vilela e Bezerra de Menezes.

A seguir, ocupou a tribuna o sr. Jorge Machado, da UDN, que começou declarando que a ultima mensagem do governador ao Legislativo, merecia a atenção de todos os fluminenses e por eles devia ser lida. Referindo-se ao "deficit" orçamentario correspondente ao ano de 1947, declarou que, efetivamente, o Executivo havia conseguido reduzi-lo de muito com medidas energicas que se traduziram na compressão das despesas.

Entrou depois a falar sobre os enormes gastos feitos até hoje com a Usina de Macabu, dizendo não ser possivel que continuasse o Estado a gastar tais somas astronomicas, numa obra que parecia interminavel.

Acrescentou o orador que os onus dispendidos com a Usina de Macabu se transformavam posteriormente em impostos para agravar mais ainda o povo. Prosseguindo declarou que não sabia se o dinheiro gasto justificava a obra esperada ou se o povo tinha razão ao dizer que "os cavalos de Macabu custariam mais caro que os touros de Uberaba".

Depois de responder varios apartes, principalmente formulados pelo sr. Arino de Matos e Amilcar Perlingeiro, continuou o orador no exame das possibilidades financeiras do Estado, concluindo por um veemente apelo ao governador no sentido de conceder todo o numerario necessario ás obras de Macabu, pois o norte fluminense aguardava com urgencia o fornecimento de energia eletrica para o desenvolvimento de suas industrias.

EMPREGO DE DINHEIRO NA ASSEMBLÉIA

O orador seguinte, já quase a terminar a hora do Expediente, foi o sr. Tenorio Cavalcanti, que justificou um requerimento dirigido á Comissão Executiva da Assembléia no qual pedia informações sobre assuntos relacionados com a administração da Casa. O requerimento do sr. Tenorio Cavalcanti, pediu informações sobre as estantes da biblioteca da Assembléia tinham sido mandadas construir sem concorrencia publica, as despesas regularmente feitas com café e mate para os deputados, e ainda outras informações relacionadas com gastos diversos. Depois de declarar que na proxima semana apresentará outro requerimento mais minucioso sobre o assunto, o sr. Tenorio Cavalcanti concluiu suas considerações afirmando que não pretendia atingir a dignidade de ninguem, mas apenas esclarecer certas duvidas e desfazer boatos e intrigas que corriam no seio do povo.

DISPOSTOS AOS ESCLARECIMENTOS

Depois de votada a ordem do dia, na qual constou apenas um projeto considerando a Academia Campista de Letras como de utilidade publica, e que foi aprovado em 3ª discussão, fez uso da palavra em explicação pessoal o sr. Vasconcelos Torres. O orador, depois de declarar que o distrito de Macuco no municipio do Carmo, era um dos maiores centros agropecuarios do Estado apelou para que fosse extensivo aquele municipio a rede eletrica de Macabu.

Tambem em explicação pessoal fez uso da palavra o sr. Domingos Guimarães, 1° secretario da Assembléia para falar sobre o requerimento momentos antes justificado pelo sr. Tenorio Cavalcanti. Declarou que estava á disposição de todos os deputados para prestar os esclarecimentos pedidos, e que o requerimento do sr. Tenorio Cavalcanti seria respondido oportunamente, o que faria de muito bom grado, pois era mesmo necessario certos esclarecimentos para desfazer invencionices. Acrescentou que todos os seus atos, na gestão passada, diretamente atingida pelo requerimento, tinham sido referendados pela Comissão Executiva e assim se achava inteiramente á vontade para respondê-lo.

ASSUNTOS POLITICOS

Por ultimo, voltou a falar o sr. Tenorio Cavalcanti passando depois de considerações sobre o requerimento que apresentará a comentar assuntos politicos e desonestidades administrativas relacionados com o governo do sr. Amaral Peixoto. Seu discurso deu lugar a amplos debates, tendo o orador concluido por lamentar que o governo ainda mantivesse em certos postos, os homens que colaboraram com o sr. Amaral Peixoto justamente aqueles "que queriam levá-lo para o tumulo e só serviam para desmoralizar o seu honrado governo".

A sessão foi levantada em seguida ás 18 horas

Brotoejas Assaduras
POLVILHO ANTISSEPTICO
GRANADO
Frieiras Suores fétidos

Américo Brasilico
ADVOGADO
Escritorios: Rua Senador Dantas, 29 Sala 24 — 22-7846 — Quitanda, 59-3.° sala 21 — 43-7399
Residencia 23-0578
Diariamente

SENADO

Sessão de Poucos Minutos

A sessão durou poucos minutos. Iniciados os trabalhos pelo sr. Nereu Ramos, foram lidos ata e expediente este carecendo de importancia.

Sem oradores inscritos, foi anunciada a Ordem do Dia, constante de "trabalhos de comissões", isto é, sem nenhuma materia.

Nestas condições, o sr. Nereu Ramos encerrou a sessão, marcando outra para a proxima segunda-feira.

Deserções no P. Comunista Italiano

(Conclusão da 1ª pagina)

ral, solicitou ao eleitorado que mantenha a paz no dia do pleito ao passo que o governo tomou novas medidas para que as eleições de 18 de abril se desenvolvam em completa ordem.

Ao assinalar o fato de que a campanha preeleitoral entrou em seus ultimos dias, o Comitê citado aprovou solenemente o ultimo apelo a todos os partidos para evitar desordens e exortá-los a que peça a "colaboração de seus filiados".

Solicitou tambem aos partidos que discutam o menos possivel sobre a contagem de votos e que "aceitem serenamente os resultados".

Por outro lado, receberam-se novas noticias de deserções nos partidos comunista e socialista da extrema esquerda e consequentes adesões ás fileiras do partido democrata-cristão.

Em San Giovanni Jato, proximo de Palermo, os democratas-cristãos inscreveram como novos filiados ao seu partido quatrocentos ex-comunistas.

Em uma cidade proxima de Roma, o secretario comunista da Camara de Trabalho renunciou ao posto e retirou-se do partido.

Em meia duzia de localidades da Italia meridional, ocorreram deserções similares.

Em Taranto o comunista Francesco Lazzato, diretor da Liga dos Camponeses, retirou-se do partido "porque serve ao imperialismo russo".

O governo determinou o fechamento das escolas desde o dia 12 até 22 de abril, para poder usá-las como lugares para depositar votos. O numero de escolas que serão empregadas para esse fim atinge a 45 mil.

O Ministério do Interior emitiu um decreto pelo qual ordena se que todos os "meetings" politicos terminam a 16 do corrente para que a seguir se possa organizar o ato eleitoral numa atmosfera tranquila.

O primeiro ministro De Gaspery, que está realizando uma campanha desde meados de fevereiro, partiu para Pescara, Pisa, Liguria e Florença, de onde irá mais tarde á Sicilia e finalmente a Napoles, para terminar sua excursão de propaganda politica a 16 do corrente.

O lider comunista Palmiro Togliatti deverá pronunciar seu mais importante discurso em Milão domingo proximo, depois do que visitará as mesmas cidades que De Gasperi.

APREENSÃO DE ARMAS

O Ministério do Interior anunciou que continua a busca de armas clandestinas na zona de Roma, onde foram detidas seis pessoas, sendo determinada a prisão de outras dez. Isso se prende ao fato de haver sido descoberto um deposito de armas e munições, onde foram apreendidas 34 granadas de mão, 10.000 balas de armas automaticas e mais de 30 quilos de nitroglicerina, além de algum armamento portatil.

Anunciou-se tambem que o ministro das Relações Exteriores, Carlo Sforza, estará em Paris a 16 do corrente, para estar presente á conferencia dos países beneficiarios do Plano Marshall.

Sua presença na capital francesa assegurará que a atenção da imprensa italiana esteja concentrada no que fará do Plano Marshall uma especie de tema da campanha preeleitoral de ultimo momento para os partidos não comunistas.

O vice-primeiro ministro, Randolfo Pacciardi, encarregado da manutenção da ordem publica durante as eleições, dará a conhecer talvez ainda hoje novas disposições, como sejam proibição da venda de bebidas alcoolicas durante as eleições, manifestações publicas etc.

Camara dos Vereadores

NÃO HOUVE SESSÃO

Não houve numero para a abertura dos trabalhos na Camara dos Vereadores.

A falta porem não foi provocada pelos correligionarios do sr. Alencastro Guimarães. O sr. Jaime Ferreira que possibilitou com o seu comparecimento a realização das duas sessões da semana chegou em tempo. Mas os correligionarios do próprio sr. Jorge de Lima, srs. Tito Livio e Geraldo Moreira não apareceram vendo-se o persidente da Mesa obrigado a não abrir a sessão.

CAMARA

REDUÇÃO DE CINCO POR CENTO PARA AS TAXAS DOS JUROS LEGAIS

A sessão de ontem foi muito calma e, de poucos acontecimentos importantes. Houve duas homenagens, uma á ABI pelo seu 40.° aniversario, e outra ao "Jornal do Brasil", tambem por motivo de aniversario. Como primeiro orador falou o sr. Jurandir Pires, enaltecendo a administração da Central do Brasil, tendo, em seguida, o deputado Osorio Tuiuti encaminhado um pedido de informações sobre se o cumprimento da lei que dispõe sobre a situação dos reformados e aposentados pelo art. 177 e, como tambem, quantos funcionarios já foram readmitidos e qual o numero de processos que estão sendo revistos de acordo com o que prescreve o art. 2.° da citada lei.

Sobre as prisões em S. Paulo, o sr. Pedro Pomar ocupou a tribuna, vindo depois, o sr. José Esteves, que leu um manifesto assinado por mais de uma centena de jornalistas contra a entrega do petroleo a capitais estrangeiros.

Na Ordem do Dia houve apenas discussão. Sobre o projeto de reorganização dos Partidos falaram os deputados Eduardo Duvivier e Leite Neto, terminando a sessão na hora regulamentar.

REDUÇÃO DE TAXAS

O deputado Eduardo Duvivier apresentou, na sessão de ontem, o seguinte projeto reduzindo as taxas de juros legais e contratuais:

Art. 1 — A taxa dos juros legais (arts. 1062 e 1063 do Cod. Civil) fica reduzida a cinco por cento (5%), ao ano.

Art. 2 — A taxa dos juros convencionais não poderá exceder a nove por cento (9%), ao ano.

§ 1.° — Essa taxa não excederá de sete por cento (7%), ao ano, se os contratos forem garantidos com hipotecas urbanas, nem de seis por cento (6%), ao ano, se as garantias forem de hipotecas rurais, ou de penhores agricolas.

§ 2.° — Não excederá, igualmente, de seis por cento (6%) ao ano, a taxa de juros das obrigações expressas e declaradamente contraidas para financiamento de trabalhos agricolas ou para compra de maquinismos e utensilios destinados á agricultura, inclusive a pecuaria, qualquer que seja a modalidade da divida, desde que tenham garantia real.

Art. 3 — Admite-se que, pela mora dos juros contratados, seja estipulada a taxa adicional de um por cento (1%), que incidirá apenas sobre a prestação em mora, no caso de pagamento em prestações, ou sobre o saldo devedor, se a mora for de pagamento desse saldo.

§ unico — No caso de pagamento em prestações, não se poderá considerar vencida toda a divida, por falta de pagamento de prestações, sinão quando atingirem a três as prestações vencidas e não pagas, e isto houver sido estipulado; os juros de mora não incidirão, porem, sinão sobre as prestações, a partir do prazo convencionado para seu pagamento.

Art. 4 — As disposições desta lei não atingem aos contratos feitos, nem aos titulos emitidos, ou aqueles que o forem, para a sua reforma.

ENCERRAMENTO DA 3.ª REUNIÃO PLENÁRIA DO CONSELHO NACIONAL DO SESI

APROVAÇÃO DO RELATORIO E CONTAS DO DEPARTAMENTO NACIONAL — O PARECER

O Conselho Nacional do Serviço Social da Industria encerrou ontem, depois de uma semana de trabalhos, a sua 3ª Reunião Plenaria sob a presidencia do dr. Armando de Arruda Pereira e comparecimento dos seus demais membros: dr. Euvaldo Lodi, presidente da Confederação Nacional da Industria, na qualidade de diretor do Departamento Nacional; dr. Miguel Santos, vice-presidente da Federação das Industrias de Pernambuco; dr. Artur Tavares de Moura, vice-presidente da Federação das Industrias do Rio de Janeiro; dr. Newton Antonio da Silva Pereira, presidente da Federação das Industrias de Minas Gerais; senador Roberto Simonsen, presidente da Federação das Industrias de São Paulo; dr. Heitor Stockler de França, presidente da Federação das Industrias do Paraná; sr. Herbert Muller, presidente da Federação das Industrias do Rio Grande do Sul; dr. Francisco Veras, delegado do Conselho Regional de Pernambuco; dr. Geraldo Magalhães Mascarenhas, delegado do Conselho Regional de Minas Gerais; dr. Amynthas de Faros Sobral, sr. Antonio Devisate e dr. Manoel da Costa Santos, delegados do Conselho Regional de São Paulo; dr. Agostinho Hermelindo Leão Junior, delegado do Conselho Regional do Paraná; dr. Gastão de Brito, delegado do Conselho Regional do Rio Grande do Sul; dr. Marcial Dias Pequeno, representante do Ministério do Trabalho; coronel Alcir de Paula Freitas Coelho, representante do Ministério da Guerra; dr. José Henrique da Silva Queiroz, representante dos orgãos arrecadadores.

Depois de examinar diversos assuntos relativos aos trabalhos da entidade, na administração central e nas regiões traçando diversos planos de serviço e deliberando sobre a criação de delegacias locais nos Estados do país, onde não existe ainda reconhecida associação de grau superior da industria, o Conselho aprovou o relatorio do Departamento Nacional do exercicio de 1947, com as contas respectivas.

PARECER DA COMISSÃO DE CONTAS

E' o seguinte na integra, o parecer da Comissão de Contas e da Distribuição de Fundos, sobre o relatorio apresentado pelo dr. Euvaldo Lodi, diretor do Departamento Nacional do SESI:

"COMISSÃO DE CONTAS E DE DISTRIBUIÇÃO DE FUNDOS

Parecer sobre o relatorio e contas do Departamento Nacional do Serviço Social da Industria, encerrados em 31-12-47.

A Comissão de Contas e de Distribuição de Fundos do Conselho Nacional do Serviço Social da Industria depois de examinar com detalhes e minuciosa conferencia de todos os documentos administrativos e contabeis, o relatorio e as contas do Departamento Nacional do SESI concernentes ao periodo encerrado em 31 de dezembro de 1947 apurou o seguinte:

a) — os serviços do SESI se processaram normalmente em todos os orgãos técnicos e administrativos, quer no Departamento Nacional, quer nos departamentos regionais, inclusive na Divisão Regional do Rio de Janeiro e na Superintendencia Geral de Abastecimento;

b) — foram atacados, com promissores resultados no cumprimento dos programas de trabalho, os setores da alimentação, da habitação, da educação, da saude, da assistencia social, dos esportes e demais problemas correlatos podendo constatar-se a realização em tão pouco tempo de tanta coisa com escassos recursos;

c) — os departamentos regionais, atuando autonomamente na esfera das respectivas jurisdições, articularam-se sistematicamente com o Departamento Nacional no planejamento e realização dos objetivos comuns;

d) — nas circunscrições do país onde não existem ainda reconhecidas federações industriais se instalarão dentre em pouco as competentes delegacias estaduais na forma regulamentar, ultimadas as pesquisas sociais indicativas das providencias possiveis na execução dos respectivos planos, com prioridade para a satisfação das necessidades mais imediatas;

e) — a colaboração com orgãos da administração publica e autarquicos se executa graciosamente, na solução de varios problemas afins, buscando atingir-se rendimento maximo de esforços, sem quaisquer atritos ou duplicidade de ação;

f) — a subvenção e ajuda a instituições de natureza privada que cuidam sob angulos diversos do bem estar das classes trabalhadoras têm sido propiciadas em carater subsidiario e supletivo, até que o SESI possa assumir a responsabilidade direta de tais encargos;

g) — é de assinalar-se, ao lado dos beneficios materiais até agora prodigalizados, maior amplitude, no meio patronal, do espirito de solidariedade com os trabalhadores que, a seu turno, vislumbram na obra do SESI um veiculo de aproximação e harmonia entre as classes;

h) — o Ministério do Trabalho, incumbido pela lei de apreciar a ação do SESI que é uma entidade de indole privada de interesse publico, não se tem descuidado dessa missão: os seus representantes no Conselho Nacional e conselhos regionais acompanham com todo o empenho o desdobramento dos encargos comuns tomando conhecimento dos trabalhos realizados e colaborando no plano das diretrizes gerais;

i) — as verbas arrecadadas foram distribuidas ás regiões dentro dos indices legais integralizando-se no principio do corrente exercicio, a entrega das cotas complementares, sendo que os recursos dos Estados sem orgão sindical de grau superior se encontram em deposito para serem empregados á medida que se instalarem os serviços;

j) — as despesas do Departamento Nacional se processaram dentro da maior economia e poupança, tendo em vista os multiplos objetivos da entidade e a necessidade de serem total e satisfatoriamente alcançados, sob inspiração de estudos ponderados e cautelosos;

k) — a defesa social e difusão educativa, em amplo sentido, propugnadas e difundidas sob o criterio de salvaguarda dos valores morais do homem e proteção da ordem social democratica, desenvolveram-se dentro de justos limites visando, acima de tudo a paz social e a harmonia entre patrões e empregados;

l) — empreendimentos de tamanho vulto no ambiente nacional a eles estranho e até não raro adverso, impunham, na fase inicial gastos de maior porte, como contingencia natural das obras novas que caracteriza os primeiros tempos de existencia do Serviço Social da Industria;

m) — os serviços contabeis executam-se através de rigorosa escrituração mecanizada, com os papeis respectivos detalhadamente classificados e relacionados em pastas proprias, que facilitam a qualquer momento o exame completo de tudo quanto se relaciona com o movimento patrimonial e financeiro do SESI.

Em face do exposto, a Comissão de Contas e de Distribuição de Fundos submete á consideração do Conselho as seguintes conclusões:

a) — que seja aprovado o relatorio do Departamento Nacional, sumariando todos os fatos e realizações do Serviço Social da Industria até 31 de dezembro de 1947;

b) — que sejam proclamadas boas, bem prestadas e aprovadas as contas da entidade constantes do balanço respectivo e demais documentos contabeis encerrados na data acima indicada com plena quitação aos responsaveis;

c) — que seja inserto em ata um voto de louvor, agradecimento e solidariedade ao dr. Euvaldo Lodi, diretor do Departamento Nacional e aos seus imediatos auxiliares pelo esforço inteligencia e espirito publico com que vêm desempenhando as suas respectivas atribuições.

Rio de Janeiro, 7 de abril de 1948.

(as.) Heitor Stockler de França (relator) — Roberto Simonsen — Newton Antonio da Silva Pereira — Francisco Veras e Artur Tavares de Moura".

Submetido o parecer acima á deliberação do plenario falaram os drs. Manoel da Costa Santos, coronel Alcir de Paula Freitas Coelho, Newton Antonio da Silva Pereira, Heitor Stockler de França, Roberto Simonsen, Francisco Veras e Armando de Arruda Pereira elogiando o relatorio apresentado e ressaltando os grandes serviços prestados ao SESI pelo dr. Euvaldo Lodi, como seu diretor executivo.

O Conselho unanimemente, aprovou o relatorio e as contas do exercicio de 1947 na conformidade do parecer acima transcrito com um voto de louvor e irrestrita solidariedade ao dr. Euvaldo Lodi.

Agradecendo a prova de solidariedade e a manifestação de confiança dos seus colegas que muito o sensibilizaram o presidente da Confederação Nacional da Industria pôs de relevo a tarefa patriotica do Serviço Social da Industria e o pensamento superior de unidade e harmonia dos industriais brasileiros em favor da economia nacional e da paz social no Brasil.

CAIRAM PRATICAMENTE OS TABELAMENTOS DE TINTURARIAS, CINEMAS E COLÉGIOS

Manifestam-se os Trabalhadores Contra o Projeto de Reforma da Lei Sindical

Da Autoria do Sr. João Mangabeira — Sessão Permanente dos Presidentes das Entidades Sindicais de Todos os Graus — Querem Se Fazer Ouvir no Parlamento

Em sinal de protesto e elaborando representações ás autoridades competentes contra o projeto de Lei Sindical do deputado João Amazonas, ontem apresentado na Camara Federal os presidentes das entidades sindicais desta capital, de grau superior e inferior, estão reunidos em sessão permanente na sede da Federação Nacional dos Trabalhadores, desde ás 14 horas de ontem.

DISCORDANCIA

Aprovou-se ontem mesmo, no plenario daquela reunião, a seguinte declaração definidora do ponto de vista dos trabalhadores ali presentes:

"Não concordam com o projeto do sr. João Mangabeira, por alterar profundamente a vida sindical brasileira, o qual não se amolda mesmo ao nosso sistema. Estão terminando os estudos a respeito, para encaminha-los ao Legislativo, presidente da Republica, ministro do Trabalho e demais autoridades, expressando o ponto de vista oficial das entidade trabalhistas".

A PALAVRA DOS TRABALHADORES

O presidente da Federação Nacional dos Maritimos, sr. João Batista de Almeida, falando aos seus pares declarou que o Parlamento precisa ouvir a palavra dos trabalhadores, representados por um dos seus delegados, antes de tomar qualquer deliberação sobre o assunto.

As Homenagens ao Patrono da Marinha e aos Mortos de Dakar, Pela Guarnição do "Jeanne D'Arc"

CONFRATERNIZAÇÃO ENTRE OFICIAIS DA FRANÇA E DO BRASIL

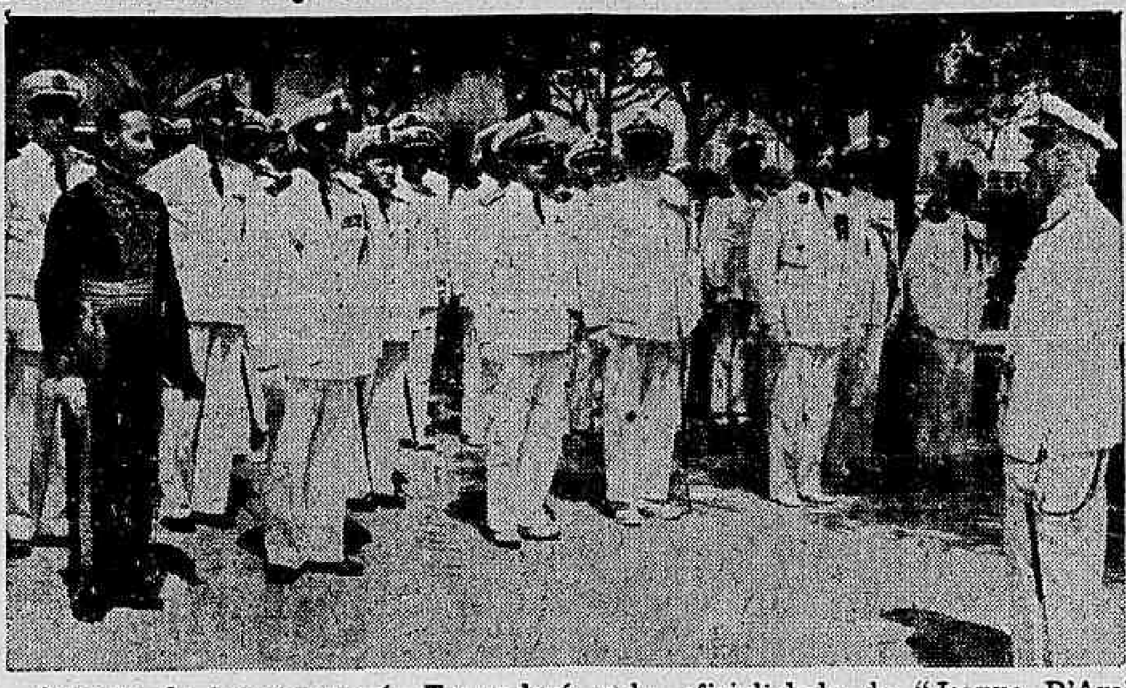

Aspecto da homenagem á Tamandaré pela oficialidade do "Jeanne D'Arc"

Em retribuição ás homenagens que vem recebendo por parte de nossa Marinha de Guerra, a guarnição do cruzador "Jeanne D'Arc", realizou na manhã de ontem, no Cemiterio de São João Batista, comovente homenagem aos nossos marinheiros que tombaram em operações de guerra naval em Dakar, colocando uma palma de flores no mausoleu daqueles herois.

Usou da palavra, durante a cerimonia o capitão de mar e guerra, Carneiro da Rocha, que em nome da Armada agradeceu aquela significativa lembrança dos membros da guarnição do cruzador francês.

Precisamente ás 11 horas, teve lugar, na praia de Botafogo, identica homenagem da guarnição do "Jeanne D'Arc", ao patrono da Marinha, á qual compareceu um contingente do Corpo de Fuzileiros Navais e outro de marinheiros daquele vaso de guerra. A cerimonia contou com a presença do sr. François Erière, Encarregado de Negocios da França e outras autoridades.

Após a cerimonia, o almirante Pedro Rodrigues agradeceu em nome da Marinha, o gesto altamente dignificante dos marinheiros do "Jeanne D'Arc" proferindo comovida alocução no idioma francês.

RECONHECIDA PELO S. T. F. A INCOMPETÊNCIA DA C. C. P.

Mantido o "Habeas-Corpus" Preventivo Em Favor do Cineac, Torna-se Inocua a Intervenção do Orgão Tabelador — Revogação das Portarias

Em consequencia da decisão do Supremo Tribunal Federal confirmando sentença de instancia inferior pela qual não se reconhece á CCP autoridade para coagir as empresas que prestam serviços a cumprir os seus tabelamentos, estão praticamente vencedores não só os cinemas, como as tinturarias e os estabelecimentos de ensino, que se recusaram a reconhecer a autoridade legal do orgão tabelador.

O CASO

Originou-se o caso da impetração de "habeas-corpus" preventivo em favor do Cineac, contra ameaça de prisão na hipotese de seus proprietarios não cumprirem o tabelamento imposto pela CCP ou por sua delegação, pelas Comissões Regionais de Preço.

O "habeas-corpus" foi concedido e o procurador recorreu ao STF, que, por sua vez, confirmou a sentença.

SANÇÃO

Desse modo, fica a CCP reduzida ás funções de um orgão platonico — no tocante aos serviços — de vez que pode decidir sobre o tabelamento enquanto não se decidir em contrario, mas, não pode aplicar, nem pedir a aplicação de sanções contra os que desobedecerem ás suas tabelas.

Mesmo a sua incompetencia para tabelar serviços foi implicitamente reconhecida, de vez que a sentença citada baseou-se no não reconhecimento de competencia para tabelar serviços.

O QUE RESTA FAZER

Resta ao vice-presidente da CCP, nesta emergencia, revogar as portarias que se referem aos serviços, para ganhar ao menos o direito de continuar mantendo autoridade sobre o comercio de generos, sobre o qual ainda poderá aplicar as sanções do decreto lei 9.540, de 1946, que comete a heresia de nomear-se "consolidação das infrações de crimes contra a Economia Popular".

DENTRO DE DEZ DIAS

Dentro de dez dias, no maximo, deverá ser publicado o acordão do STF, levando a C. C. P. a tomar as medidas complementares que a eximam de obrigações quanto ao tabelamento de serviços.

DECLARAÇÕES DO MAJOR IDINO SANDENBERG

Não comentando o acordão, cujos termos ainda não conhece o major Idino Sandenberg, vice-presidente da CCP, palestrando ontem, com os jornalistas, declarou que considera lamentavel o fato de, excluindo-se os serviços de tabelamento, permitir-se uma politica de alta incontrolavel do custo da vida. Fez mais o major Idino Sandenberg uma referencia á impossibilidade de se tabelarem as mercadorias sem tabelar os transportes, mas á de ver-se que estes são citados expressamente na lei, como incluidos no tabelamento.

AGUARDEM
"VOZ DO RIO"!
RADIO — CINEMA — TEATRO
ESPORTES — TURFE — REPORTAGENS, ETC.
BREVEMENTE em todas as bancas

A POLÍTICA

INCLINAM-SE OS DISSIDENTES DO PSD PARA O INGRESSO NAS FILEIRAS DA UDN

Exceção do Sr. Gustavo Capanema — Eleições no Rio Grande do Norte — Inquerito dos Lideres Comunistas de São Paulo

BELO HORIZONTE, 9 (Asapress) — Interrogado sobre o momento politico mineiro e a evolução dos entendimentos partidarios aqui, o deputado Cristiano Machado, representante pessedista na Camara Federal, limitou-se a declarar que são publicas e notórias as conversações que as alas dissidentes e independentes do PSD têm mantido com a UDN, no sentido de prestigiar o governo do Estado.

Noticia-se por outro lado que é realmente para as fileiras udenistas que se inclinam os dissidentes do PSD, com exceção talvez do sr. Gustavo Capanema, por motivos exclusivamente pessoais. "O ex-ministro da Educação — comenta-se — considera-se constrangido a ingressar num partido que combateu tremendamente a ditadura e cujos remanescentes ainda hostiliza. Assim, quem colaborou por longos anos com o governo Getulio Vargas sente-se agora vacilante em tentar abrigar-se sob as hostes democraticas da UDN, como pecador arrependido."

O INQUERITO DOS LIDERES COMUNISTAS PAULISTAS

O inquerito policial instaurado para apurar as responsabilidades dos lideres comunistas paulistas a proposito do manifesto lançado pelos mesmos e que tanta celeuma vem causando sobre a competencia jurisdicional para dele tomar conhecimento, acaba de transitar por esta Capital, tendo, as altas autoridades da Republica, depois de detidos exame levado a efeito no mesmo inquerito, determinado a sua volta á 2.ª Região Militar que o encaminhou á 1.ª Auditoria do Exercito local, para os devidos fins.

O NOVO SECRETARIO DA AGRICULTURA DE SÃO PAULO

S. PAULO, 9 (Asapress) — Por decreto do governador do Estado, foi nomeado ontem secretario da Agricultura, em substituição ao sr. Ugo Borghi, o deputado Salvador de Toledo Artigas, da bancada borghista na Assembléia Estadual.

NOVO SECRETARIO DA FAZENDA DO ESPIRITO SANTO

VITORIA, 9 (Asapress) — Tomou posse o novo secretario da Fazenda, dr. Nelson Goulart Monteiro.

Ao ato, que se revestiu de solenidade, compareceram o governador, o vice-governador, secretarios e outras autoridades, funcionalismo e pessoas gradas.

O governador, em rapidas palavras, exaltou a personalidade do novo secretario, seguindo-se lhe com a palavra o secretario da Agricultura, que estava respondendo pela pasta da Fazenda. Terminando a solenidade, falou o novo titular que traçou em sua oração o seu programa, que impressionou vivamente os presentes.

NA FRENTE A COLIGAÇÃO

NATAL, 9 (Asapress) — Segundo o ultimo boletim do TRE, a Coligação Democratica vai com a dianteira na legenda de deputados, sendo a seguinte a colocação: Coligação — 39.540 votos; PSD, 39.246; Nominalmente, os candidatos da Coligação estão com a seguinte votação: Mariano Coelho, 23.981; Jesse Café, 12 655 votos. A votação dos candidatos pessedistas é a seguinte: Antonio Soares Filho, 18.568; Claudionor Andrade, 18.865 votos. Conquanto esteja concluida a apuração em todo o Estado, estes não são os resultados finais, pois o TRE aguarda ainda documentos e comunicações de algumas juntas apuradoras do interior. Parece não haver duvida, segundo comunicações chegadas para os lideres partidarios, que o PSD será majoritario na legenda de deputados por uma maioria provavel de 1.000 votos, podendo haver alteração apenas em consequencia do julgamento de diversos casos dependentes do TRE, inclusive de interpretação de certos dispositivos de lei.

TOMARÃO POSSE DOMINGO

NATAL, 9 (Asapress) — Tomarão posse domingo proximo os prefeitos eleitos em Macaiba e Caicó, respectivamente srs. Luiz Curcio Marinho do PSD, e Aldo Medeiros, da UDN. Para a posse deste ultimo seguirá dessa capital uma caravana politica.

HOUVE GRANDE ABSTENÇÃO NO PLEITO SUPLEMENTAR

MACEIO' 9 (Asapress) — Como de ordinario sempre ocorre em eleições renovadas houve grande abstenção no pleito suplementar de 11 de janeiro, num total de 6 seções, sendo duas de Fernão Velho nesta capital, uma em Murici, duas em Palmeira de Indios e uma em Camaragibe.

Deveriam comparecer 1.118 eleitores, dos quais compareceram 605, não se registando qualquer anormalidade, nem mesmo em Palmeira, onde despertou interesse, sobretudo pelas denuncias formuladas pela Coligação Democratica Palmeirense, aliança da UDN, do PTB e dos dissidentes pessedistas, resultando a vinda a esta capital do general Euclides de Figueiredo, como observador da UDN central.

Os trabalhos de apuração já foram iniciados com a presença dos delegados e represen-

(Conclui na 8a pagina)

ELETRIFICAÇÃO, TRIGO E FLOR DE PIRETRO

O Rio Grande do Sul Prepara Suas Mostras Na Exposição Internacional — Fala á Reportagem o Sr. Jardelino Ribeiro

O governo do Rio Grande do Sul designou o sr. Jardelino V. Ribeiro para seu representante na Exposição Internacional de Industria e Comercio.

Falando á reportagem, s. s. prestou algumas declarações sobre o que será a mostra do Estado sulino:

— "Haverá certamente muitos "stands" com os produtos tradicionais do Rio Grande do Sul, como vinhos, artefatos de couro, tecidos, maquinas, etc. Isso porem será feito pelos industriais particulares, e a minha missão se refere apenas ao "stand" oficial — 30 metros quadrados que o Estado reserva.

PLANOS DE ELETRIFICAÇÃO E IRRIGAÇÃO

Em seguida o sr. Jardelino Ribeiro explicou que o atual governador gaucho sr. Valter Jobim, apresentou como ponto principal de sua plataforma de candidato a execução do plano de eletrificação do Estado. Esse plano está sendo realizado. Ele compreende a instalação de varias usinas hidro-eletricas e, como complemento para época de estiagem de suas usinas termo-eletricas, a serem montadas junto ás minas de carvão de São Jeronimo e Gravataí. Apesar das dificuldades do momento, o governo tem conseguido adquirir no estrangeiro a maquinaria de que necessita. E acrescenta:

— "O "stand" do Estado será renovado de 50 a 60 dias, de acordo com o periodo previsto na Exposição. No primeiro periodo o Departamento de Estatistica apresentará informações gerais sobre o Estado. Reservaremos uma parte do nosso espaço para exposição de objetos de valor artistico ou historico de modo a atrair a atenção do publico. O segundo periodo será dedicado ao plano de eletrificação e o terceiro ao de irrigação, tambem de alta importancia para o Estado, cuja economia muito se beneficiará com a construção de grandes barragens, como as de Uruguaiana e Camaquam. O quarto será dedicado ao plano rodoviario.

TRIGO E PIRETRO

Adiantou ainda o sr. Jardelino Ribeiro que o quinto periodo, a cargo da Secretaria de Agricultura, servirá para dar uma idéia de que se tem feito no Sul para o incremento de varias culturas. Na parte referente ao trigo será feito uma exposição dos trabalhos de genetica que levaram á criação de "raças" como a ja famosa "Frohtana" obtida da Estação Fitotécnica de Bagé e cuja imunidade á "ferrugem" esta provada.

— "Uma cultura que despertará a atenção dos visitantes, por ser nova do Brasil é a flor de piretro que, depois de sacada e prensada serve de base a todos os inseticidas".

E finalizou:

— "Estou certo de que o Rio Grande do Sul tem alguma coisa realmente interessante para mostrar ao Brasil e ao mundo".

NOVAS E MODERNAS INSTALAÇÕES PARA O SENAC REGIONAL

Em Plena Execução o Programa Pedagogico — Inauguração na 2.ª-Feira — Declarações do Sr. Waldemar Marques, Presidente da Instituição

Anunciada que está a inauguração, segunda-feira próxima da nova e confortavel sede do S. E. N. A. C., na rua Santa Luzia n. 735 em solenidade a que estarão presentes altas autoridades civis e militares, a nossa reportagem procurou ouvir o sr. Valdemar Ferreira Marques, presidente do orgão regional daquela benemerita instituição. Recebidos em seu gabinete, obtivemos dessa prestigiosa figura e principal animador do S. E. N. A. C. regional todas as informações que desejavamos.

"A aquisição de tres andares do predio da rua Santa Luzia — disse-nos o sr. Ferreira Marques — veio solucionar, em grande parte, o problema da acomodação dos diversos setores do S. E. N. A. C. Regional até hoje dispersos em prejuizo do ritmo dos nossos trabalhos. Com as novas instalações no "Edificio VASP", passarão a funcionar juntos a administração e seus diversos departamentos, as salas de aula e o auditorio, bem como os serviços medicos, dentarios e de nutrição. Isto emprestará maior eficiencia aos nossos trabalhos tornando, ao mesmo tempo mais facil o acesso dos professores e alunos aos nossos cursos, pois que o edificio dista poucos passos da Avenida Rio Branco. Por outro lado, constituimos, com a compra do imovel, um patrimonio de inestimavel valor".

O PROGRAMA DE ENSINO

Passando a considerar outros aspectos da obra que vem sendo desenvolvida sob sua administração declarou o presidente do S. E. N. A. C. Regional:

"Relativamente ao programa pedagogico posto em pratica em nossa entidade devo acentuar o alto indice de aproveitamento que estão tendo os alunos em consequencia da nova orientação adotada. Dispomos de um corpo docente modelar para os nossos Cursos de Aprendizagem, que funcionam durante o dia, e os Cursos de Continuação intensivos, noturnos. A afluencia de alunos tem sido tamanha que as dez salas em funcionamento não estão comportanto os que desejam estudar á noite. Assim, em breve deveremos estender a nossa rêde de Cursos a todos os bairros e suburbios do Distrito Federal. Já começamos tambem as aulas dos Cursos de Adaptação destinados a preparar jovens que desejem empregar-se no comercio, e estamos ultimando preparativos para instalar os Cursos de Especialização. Aliás neste sentido, tem sido inestimavel para nós o apoio prestado pelo general Mendes de Morais cedendo predios e escolas da Prefeitura para funcionamento dos cursos".

O sr. Valdemar Ferreira Marques, falando ao nosso redator

ASSISTENCIA SOCIAL

Quanto á assistencia social, o sr. Ferreira Marques declarou que todos os serviços a ela relativos foram enfeixados pelo "Centro Social Carmela Dutra". Nesse serviço, prestam homenagem á memoria de uma dama por longos anos dedicada ao magistério e senhora das mais excelsas virtudes.

"Procuramos — prossegue o presidente do S. E. N. A. C. Regional — ao fundarmos o "Centro Social Carmela Dutra" despertar nos nossos alunos o interesse pelas atividades extra-classe. Dispõe este centro de todos os elementos necessarios á recreação ainda que em muitos setores nos vejamos a braços com grandes dificuldades. Dada, porem a segurança de seu planejamento temos conseguido os melhores frutos".

Finalizando suas declarações, o sr. Ferreira Marques disse que, de momento, com o intuito de assegurar aos jovens comerciarios inscritos no S. E. N. A. C. uma educação integral fôra criada uma parte recreativa complementar que será ainda mais ampliada. Desde o ano passado funcionam dois setores, um masculino e outro feminino para a pratica de todos os esportes, inclusive a dança ritmica.

NOVO LEVANTAMENTO DOS ESTOQUES DE GÊNEROS ALIMENTÍCIOS

A Falta dos Artigos de Primeira Necessidade Determina a Majoração dos Preços — Uma Carta do Ministro Correia e Castro Enviada ao Diretor da Carteira de Exportação e Importação do Banco do Brasil

O sr. Correia e Castro, titular da pasta da Fazenda, enviou, em data de 5 do corrente ao diretor da Carteira de Exportação e Importação do Banco do Brasil, a seguinte carta: "Ilmo. sr. diretor da Carteira de Exportação e Importação do Banco do Brasil: De acordo com as instruções do senhor presidente da Republica, em carta de 2 do corrente, deverá V. S. providenciar no sentido de fazer novo levantamento dos estoques de generos alimenticios, nas diversas praças do país, a fim de se verificar se a existencia é de molde a assegurar o perfeito abastecimento do mercado interno, o qual, segundo informações chegadas ao conhecimento de S. Excia., se ressente da falta de muitos artigos de primeira necessidade o que é motivo determinante da alta continua dos preços.

Nesse sentido, recomendo a V. S. que, uma vez em vigor a Lei de Licença Previa, que deverá ser publicada amanhã suspenda, de modo geral, a exportação de generos alimenticios, valendo-se para isso do disposto nos artigos 13 e 16 do Regulamento a que se refere o decreto 24 .07-A, de 23 de março p. passado.

O referido levantamento deverá ser efetuado com a maior urgencia, a fim de não prejudicar a exportação, atendendo-se, principalmente á situação dos contratos já financiados com creditos abertos, e aos acordos ou convenios assinados com entidades do exterior. Saudações. (a.) — Correia e Castro, ministro da Fazenda".

Diario Carioca

S. A. DIARIO CARIOCA

Diretoria: Horacio de Carvalho Junior presidente: Danton Jobim secretario: Martins Guimarães gerente.

.... TIRADENTES 77 — Telefones: Direção: 22-3023 e 22-1785; Secretaria: 42-5571; Redação: 22-1559; Gerencia: 22-3035; Publicidade: 22-3018; Oficin.. - 22-0824

NUMERO AVULSO: Cr$ 0,50; aos domingos Cr$ 0,50
Assinaturas: anual Cr$ 90,00; semestral Cr$ 50,00

SUCURSAL EM SAO PAULO
Rua Conselheiro Crispiniano, 40-6.º — Tel.: 6-4564

ANO XXI — 10—4—1948 — N. 6.069

PUBLICIDADE — ERWIN, WASEY S. A. E DISTRIBUIDORA RECORD LTDA.

Avisamos aos nossos clientes que não aceitamos publicidade por intermédio dessas Empresas.

A GERENCIA

A Nossa Opinião

POLÍTICA DE PREÇOS, AFINAL?

ANUNCIA-SE o propósito do govêrno de realizar uma unificação das medidas de abastecimento e preço em todo o territorio nacional, afirmando-se que estaria mesmo, para tal fim, organizando, em reserva, uma reunião nesta capital dos orgãos especializados no assunto de todos os Estados, com a participação, possivelmente, dos próprios governadores para o planejamento geral de tal politica.

A iniciativa merece todos os louvores, sendo apenas de recear que a execução não se mostre acaso à altura dela.

* * *

Cabe, aliás, de inicio, uma palavra de louvor à preocupação demonstrada pelo sr. presidente da República em torno do assunto.

Viu-se que, desde sua ascensão ao govêrno, o sr. general Eurico Dutra tem colocado o assunto como um dos itens de sua preocupação pessoal mais viva. O assunto em seu duplo aspecto, de abastecimento e de preço. Observou-se o reaparecimento no mercado de muitos dos produtos essenciais dele sumidos, assim como o desaparecimento das filas de respectivos compradores, atestadoras da escassez dos mesmos.

Viu-se, tambem, que êsse cuidado pessoal se manifestou através das sucessivas substituições do responsavel maior pela politica do govêrno no assunto, — substituições atestadoras de uma insatisfação com as proprias providencias e de um aferrado empenho de corrigir-se e acertar.

* * *

Entretanto, a verdade é que não se poderá resolver problema tão geral com soluções parciais e locais. Sòmente um plano nacional, que atinja o problema em todas as suas partes e fases diversas, poderá efetivamente dar-lhe solução. De nada valerá, por exemplo, atacá-lo nos centros de consumo sem o haver atacado igualmente nas fontes de produção, e vice-versa. E mesmo as medidas que o atinjam em ambos estes pontos serão, da mesma forma, insuficientes se acaso não cuidarem tambem da circulação e quiçá da própria distribuição.

Os fenômenos econômicos obedecem a um relacionamento de causa e efeito, de função pelo menos, a que não há fugir, enunciado, indutivamente, pela ciência econômica. Não quer isso dizer que êsse território seja com isso defeso a qualquer forma de intervenção e compativel apenas com as praticas abstencionistas do liberalismo econômico. Mas quer seguramente dizer que tais intervenções terão que se fazer segundo criterios gerais, dentro de um sistema racional.

É isso, contudo, o que não se verifica nessa politica de abastecimento e preços. Para cada local, para cada produto quase, uma orientação, uma politica diversa. Tal politica, isto é, tal ausência de politica econômica, no campo de abastecimento e preços somente poderia conduzir, como realmente acontece, ao cáos econômico.

Ainda bem que o govêrno dá agora demonstração de o ter compreendido e pretender agir em consequencia. O que é de muito louvar, sendo agora de desejar-se apenas que a execução se faça, como dissemos, à altura da iniciativa.

BANCO ECONOMICO NACIONAL S. A.
Rua Mexico, 45 A · Rio
Descontos · Cauções · Depositos

Doenças Nervosas

O FATO ocorreu no Mexico e teve ampla repercussão. Certa dama da alta sociedade foi a uma casa de joias e pediu para ver colares. Aproveitando-se de um momento favoravel, engoliu o adereço, com perolas e cordão. Houve barulho, chamaram a policia e esta convocou um medico. A senhora logo entrou em ..mitorio, mas o estomago nada devolveu, funcionando realmente como um cofre de segurança.

A mulher negava o furto obstinadamente, porem o radiologista a desmascarou, provando sem demora a existencia da joia no papo grã-fino. Nessa altura dos acontecimentos chegou o marido, encheu um cheque de 5.000 pesos e obteve a retirada da queixa sob o fundamento de que a esposa era uma enferma mental. Sofria de cleptomania. Os policiais ainda pediram a prova e o homem afirmou que há vinte anos ela subtraía notas da sua carteira todas as noites...

Bem, no Brasil o caso não provaria doença nervosa. Parece que aqui muitas dignas donas de casa fazem a mesma coisa com a maior desenvoltura e impunidade. Nem por isso são consideradas enfermas. Ao contrario, o abuso até mostra sua agilidade mental. O esposo "pão duro" quer que ela reproduza o milagre da multiplicação do dinheiro ou da redução dos preços. E como não é C. C. P. nem nada, a mulher apela para o velho expediente, no momento em que ele ronca grosso nos braços de Morfeu, sonhando talvez em fazer muita economia em casa para gastar na rua com as outras...

BANCO ECONOMICO NACIONAL S. A.
Rua Mexico, 45 A · Rio
Descontos · Cauções · Depositos

Peron Interessado em Empolgar a Colômbia

De Octavio Thyrso

BOGOTA', 3 de Abril — via aérea — A Argentina está aproveitando a Conferencia Panamericana para firmar a sua posição nesta parte do Continente. Dando ao conclave a importancia que verdadeiramente tem, o governo de Buenos Aires enviou a Bogotá uma delegação numerosa, onde, ao lado de embaixadores e diplomatas, ha peritos financeiros e tecnicos de propaganda.

Basta abrir-se um jornal local para se ver como a equipe de Peron está trabalhando. São entrevistas diarias de membros da delegação, noticias de festas promovidas por Bramuglia, Corominas ou La Rosa, topicos comentarios, editoriais, reportagens em que se exaltam a figura do general, a excelencia da sua politica social, o vigor das finanças argentinas a beleza da capital rioplatense.

Exposições de turismo, conferencias, filmes rematam a ... publicitaria. A tal ponto levaram-na os seus inteligentes promotores que, hoje, daqui, é mais facil ter-se informações sobre a Argentina do que se saber alguma coisa da Colombia...

* * *

Pergunta-se porque Peron se empenhou nessa campanha. Quem acompanhou a realização dos tratados comerciais argentinos com o Chile e a Bolivia vê, nesta nova empresa, mais um passo na sua politica expansionista. A Colombia tem carvão e petroleo. Se fosse produtora de trigo o general não viria até aqui se esforçar por ser democrata e progressista.

Assegurar-se o fornecimento daquelas importantes materias primas é, evidentemente, o objetivo da politica imperialista de Peron. O sr. Orlando Maroglio, presidente do Banco Central da Republica Argentina, declara-o abertamente à imprensa de Bogotá. Ao assentir em comentar o tratado bi-lateral que está negociando com os conservadores do sr. Ospina Perez, disse-o com toda a franqueza: "Na Argentina pensa-se em toda a America. Possuimos grandes capitais industriais (sic) que estariam dispostos a associar-se a capitais colombianos para, em conjunto promoverem o desenvolvimento industrial e agricola desta nação". E, com um porque ... me — ufanismo caracteristico da euforia inflacionaria que lavra em seu país, concluiu sorridente: "Não sei porque o capital deva dormir onde está sobrando, se ha outros lugares onde, por falta de meios para a sua exploração, as riquezas naturais dormem tambem".

O despertador do banqueiro de Buenos Aires soará o alarma quando se concluir o tratado comercial que argentinos e colombianos negociam nos corredores da Conferencia.

Carvão e petroleo colombianos serão trocados por carne e trigo. Por enquanto, os colombianos opõem-se a assinatura imediata do acordo, alegando o alto custo de exploração das jazidas petroliferas e carboniferas. Mas, para vencer a objeção, os argentinos oferecem o financiamento das exportações.

Ao mesmo tempo Peron dá outro passo em direção á Venezuela. O sr. Medina Olivieri, chefe do departamento técnico de exploração, refinação e transporte do Ministério de Fomento daquele país, declarou em recente entrevista, transcrita na imprensa de Bogotá, que a instalação de refinarias de pe... proposta pela Argentina, é benefica para a economia venezuelana. Medina Olivieri preside a missão que está de partida para Buenos Aires a fim de estudar o assunto.

Enquanto isto se passa o Brasil dorme a sono solto nesta parte do Continente. Somos completamente ignorados aqui. Não temos politica em uma região rica de petroleo e que nos é fronteiriça. Não nos importamos com os seus movimentos populares, não acompanhamos a atuação dos seus lideres politicos, sejam eles da esquerda ou da direita.

Quando, em janeiro de 1948, Romulo Betancourt passou o governo venezuelano a Romulo Galegos, o primeiro presidente eleito pelo voto popular na historia da terra do tirano Gomes, o Brasil foi um dos pouquissimos paises do continente que não se fizeram representar nas solenidades da posse. Não tinhamos dinheiro... alega o Ministério de Relações Exteriores.

A Argentina compareceu por Bramuglia.

O mesmo se deu no dia em que o conservador Ospina Perez subiu ao poder da Colombia. Permanecemos distantes, economicamente longinquos enquanto Peron — que já esta a pique de engulir a Bolivia como devorou o Paraguai — fazia-se por ser agradavel e procurava obter o que precisa.

O que nós lucramos com politica tão mesquinha — se é que podemos chamar avareza de politica — mostrou-nos o diario bogotano "El Siglo", em edição de dois ou tres dias passados. Ao publicar uma reportagem sobre o nosso país deu-nos como idiomas oficiais o português, o italiano e o alemão, e surrupiou-nos tres milhões de quilometros quadrados na superficie do país...

Teoria Estranha

MAURICIO DE MEDEIROS

(Exclusividade do DIARIO CARIOCA)

Estranha teoria a sustentada por um dos sub-procuradores da Republica uma ação de despejo contra o Governo Federal. Entende o sub-procurador que a falta de maleabilidade dos meios de ação do Poder Publico torna as relações contratuais que com ele estabelece o particular, relações sui-generis, em que não deve ser a letra expressa da lei que deve regular e inspirar a solução das pendencias judiciais decorrentes do contrato.

Ora, a superioridade do Poder Publico nas pendencias judiciais com o particular já se acha assegurada por um sem numero de privilegios, quer quanto a prazos para a prescrição dos direitos respectivos, quer quanto aos prazos concedidos aos seus representantes para responderem na lide. Mas nunca poderia ser criado qualquer privilegio no que concerne ao direito usual, tal como o formula a lei, que, sendo igual para todos, tambem o é para o Poder Publico, principal responsavel por sua execução, e, portanto, por sua obediencia.

Se a União se apresenta como locataria de um imovel, suas relações com o proprietario se regulam pela lei ordinaria. Se fosse do interesse geral a ocupação, o meio legal de a obter, fora das relações contratuais de locatario e locador, seria a desapropriação por utilidade publica, com a prévia indenização do justo valor, como estatui a Constituição. Fora dai, não há como invocar a qualidade de Poder Publico para escapar ás obrigações contratuais livremente aceitas por ambas as partes.

Infundada e até comprometedora é a alegação de que os compromissos assumidos no caso — locação de um imovel para nele funcionar uma repartição federal — estando filiados a dotações da despesa publica, dependem estas preliminarmente de aprovação da lei do orçamento nos termos previstos pelo art. 78 da Constituição. A locação de um imovel para localização de um serviço publico deve ser despesa prevista no orçamento e só depois de o ser é que pode o Poder Publico contratá-la. Se o fez antes da previsão ou dotação orçamentaria, exorbitou, e responsavel é a autoridade que assim agiu. Nem é possivel que o Tribunal de Contas tenha podido aprovar tal contrato se lhe faltava base orçamentaria ou legal. Mas nem assim falece ao proprietario o direito legitimo do uso de sua propriedade, reavendo-a livre, após o necessario despejo.

É sem duvida vexatoria a medida do despejo, reservada pela lei, entre outros casos, ao locatario relapso, impontual. Esta tem sido, de resto, uma hipotese na qual os juizes e Tribunais não têm usado da complacencia a que alude o sub-procurador em materia de despejo. Nem seria possivel usá-la, tão certo é que nos demais motivos invocados para despejo pode ser alegada pelo despejado a dificuldade de encontrar outro local e a questão se desloca para um terreno sentimental, a que raramente fogem os juizes. Quando, porem, é a falta de pagamento dos alugueis o que justifica o pedido de despejo, já os juizes se mostram justamente mais severos, pois o vinculo primordial que liga o locatario ao uso do imovel é o pagamento do aluguel convencionado.

Se é vexatorio para o Poder Publico ser despejado, muito mais vexatorio é abrigar-se ele dentro da complacencia da Justiça no julgamento de casos de despejo para fugir ao cumprimento de uma obrigação que livremente assumiu. E a verdade é que numa ação de despejo por falta de pagamento pode a qualquer tempo o despejado evitar a medida vexatoria, fazendo o pagamento reclamado.

No caso em especie, se a União é a locataria, ela foi certamente notificada no inicio da ação de despejo. Defendeu-se na causa pela palavra de seu procurador em primeira instancia. Perdeu a causa nessa instancia e deixou que a ação prosseguisse até vir á instancia superior. Mostrou-se lamentavelmente pagadora relapsa. Em se tratando de uma locação para o Ministerio da Agricultura, é possivel que nem sequer tenham dado conhecimento do assunto ao respectivo ministro, que, homem probo e jurista consagrado, certamente não deixaria que as coisas chegassem ao ponto de justificar a lamentavel invocação extravagante de que o Poder Publico não é contratante sujeito ao texto estrito da lei.

A aceitação de tal tese seria de consequencias imprevisiveis e não faria senão agravar a relutancia com que o particular aceita geralmente relações de direito com o Governo.

Truman e o Fracasso de Bogotá

***Humberto* BASTOS**

(Exclusividade do DIARIO CARIOCA)

As noticias que me chegam se referem a um provavel fracasso da Conferencia de Bogotá. Era esperado esse fracasso, que se explica muito logicamente pela falta de habilidade diplomatica das equipes norte-americanas. Ainda há pouco tempo o "Wall Street Journal" dizia que os delegados dos EE. UU. não deviam assumir essa atitude de novos ricos perante os pobres latino-americanos, ostentando o poderio de sua riqueza e de sua prosperidade. Essa mesma atitude nós verificamos em Havana. Em qualquer oportunidade que aparecia, os delegados de Tio Sam alardeavam os emprestimos que haviam feito, os auxilios que haviam prestado, a colaboração que haviam dado aos paises que se aproximam da chancelaria de Potomac. Essa atitude de passar na venta os favores prestados irritava — como era de prever — os latino-americanos, cheios, transbordantes, desse complexo de pauperismo que os domina.

O fenomeno de Havana se repetiu em Bogotá. Os emissarios de Tio Sam não fizeram outra coisa, através da palavra franca, leal, destemida, rasgada, do general Marshall, senão ostentar o sucesso economico do seu país, dando uma lição de auto-suficiencia aos demais delegados do continente sul americano. O sr. Truman, porem, não ratificou essa atitude. A entrevista que por meu intermedio, teve a gentileza de conceder ao DIARIO CARIOCA — aliás a primeira entrevista a um jornalista estrangeiro sobre o Plano Marshall — o presidente dos EE. UU. disse que era favoravel a um auxilio financeiro á America Latina e que os detalhes desse auxilio iam ser resolvidos em Bogotá. E agora (segundo os ultimos telegramas publicados) o sr. Truman em mensagem ao Congresso, ratificando essa declaração, insistiu em reforçar a verba do Banco de Exportação e Importação, para que essa entidade pudesse atender aos justos apelos dos governos latino americanos.

O sr. Truman não é um novo rico. Ele bem sabe que os paises do Continente — e entre esses se destaca justamente o Brasil — prestaram durante a guerra a melhor colaboração aos EE. UU., apesar de pobres e sem a capacidade produtora e a reserva financeira norte-americana. Infelizmente, porem, parece que a mensagem do sr. Truman não teve a repercussão que mereceu e por isto mesmo os delegados norte-americanos ficaram agachados em Bogotá. O lamentavel em todo esse incidente desenrolado nas terras altas da capital da Colombia é que cheguemos a essa triste realidade: os dirigentes financeiros e economicos do mundo, os idealizadores de um novo sistema de equilibrio de poderes, os orientadores da atual politica internacional, os centralizadores da voz de comando dos destinos da humanidade, não contam com a experiencia diplomatica, com a sabedoria politica, com as regras da arte de omitir-se, que foram as caracteristicas dos ingleses. Pena é verificarmos essa verdade, verdade que mais e mais se avoluma e cresce diante dos repetidos fracassos dos homens da chancelaria de Potomac. As desoladoras noticias de Bogotá constituem apenas uma repetição das de Havana, das de Lake Success e de outras reuniões internacionais que se registrarem. Os sobrinhos de Tio Sam precisam aprender a falar menos e agir mais, como fizeram durante uma grande parte do seculo XIX os filhos de John Bull. Do contrario, o fracasso de Bogotá se repetirá mais uma vez.

A Questão do Petroleo

ESTÁ sendo amplamente debatido o problema do petroleo. Ha tres pontos de vista em choque. O primeiro quer que a exploração, destilação e transporte se façam pelo Governo ou por capitais do país. O segundo entende que deve haver plena liberdade, sem quaisquer restrições nacionalistas. O terceiro deseja a cooperação de 40% de capital estrangeiro e 60% nacional, ficando, assim, o controle das empresas em mãos de brasileiros.

A respeito da materia devemos dizer que temos apenas um unico interesse: que o Brasil tenha petroleo, fortalecendo sua economia extremamente fragil exatamente por falta de combustivel. O ideal seria que tudo se fizesse com a prata de casa. Mas isso não parece possivel. Faltam nos capitais, maquinaria e técnicos. A organização de companhias mistas talvez não interesse aos estrangeiros porque não terão eles o poder de comando. Então, como proceder?

Não seria o caso de admitir a constituição de sociedades brasileiras, embora se ... com direção e capitais estrangeiros? Assim poderia a questão ser enfrentada de modo amplo, ficando salvaguardado o interesse nacional, pois, sendo do país as empresas, estariam elas sempre sujeitas ás nossas leis e ao nossos tribunais. E como a Constituição condiciona a propriedade ao bem publico sempre que estivessem em jogo a segurança e a economia do Brasil far-se-ia sentir soberanamente a vontade do Estado, sem riscos de intervenção diplomatica.

Aí fica a sugestão para estudo dos técnicos e juristas. O que se faz necessario é extrair e refinar petroleo. E para se chegar a esse resultado devemos agir com prudencia e tambem com objetividade.

Despacharam Com o Presidente da Republica

O presidente da Republica recebeu ontem, para despacho, no Palacio do Catete, os srs. Corrêa de Castro, ministro da Fazenda e o brigadeiro Armando Trompowski, ministro da Aeronautica. Em conferencia foi recebido o general Antonio Lima Camara, chefe de policia do Distrito Federal.

Visitou o Presidente do STF o Cardeal Dom Jayme de Barros

Dom Jaime de Barros Camara, arcebispo do Rio de Janeiro, esteve ontem em visita ao Supremo Tribunal Federal, onde foi recebido pelo presidente José Linhares e ministros. Sua Eminencia percorreu varias dependencias do Tribunal, tendo permanecido maior tempo no gabinete do ministro, com que palestrou cordialmente.

A Opinião dos Nossos Leitores

As cartas dirigidas a esta seção estão sujeitas a condensação

A FUNDAÇAO GETULIO VARGAS

O sr. Paulo Dias escreve-nos, estranhando que o sr. Luis Simões Lopes seja o presidente da Fundação Getulio Vargas e que a mesma tenha ainda o nome do ex-ditador.

A Fundação Getulio Vargas, quando foi instituida, há uns quatro anos atrás, encontrou no sr. Luis Simões Lopes o seu fundador. Foi ele quem lançou as bases para a fundação, tendo sido acompanhado de toda a equipe de "técnicos" do DASP. Imaginaram organizar aqui uma Fundação com a finalidade, ao lado de pesquisa e de documentação, de realizar o preparo de pessoal para o comercio e para a industria. Obtiveram uma subvenção de 20 mil contos para edificarem o primeiro centro em São Paulo. A doação, se não estamos equivocados, partiu do industrial Matarazzo. Obteve o sr. Luis Simões que a taxa de educação e saude fosse aumentada para Cr$ 0,80, de modo que parte desse dinheiro revertesse em auxilio para custeio das despesas da Fundação Getulio Vargas. Adquiriu, para sede no Rio, as instalações do "Aldridge" na Praia de Botafogo. Como centro de pesquisas e estudos, a Fundação Getulio Vargas tem realizado coisas interessantes, destacando-se a "Conjuntura Economica" publicação mensal. Quanto ao nome do ex-ditador, foi proposta do sr. Luis Simões que, prevendo a transitoriedade dos homens e das coisas, nos estatutos incluiu um pequeno texto vetando qualquer proposta de alteração de nome. Se não fosse isso em 29 de outubro, a Fundação teria recebido outro nome e hoje sem que ninguem se espantasse, seria: "Fundação General Eurico Dutra"...

COMUNISTAS, IAPI E O "FANTASMA"

Trata-se da carta do sr. ... lugar, não ter atendido ao pedido do sr. Castro Filho, quanto á data da publicação e, em segundo lugar, a necessaria condensação que faremos de sua carta.

Trata-se, a carta do sr. Castro Filho, de uma resposta a um tópico de um outro jornal matutino, e de defesa ao bom nome de "O Fantasma". De fato, dizer que "O Fantasma" servia de veiculo á propaganda comunista é muito. O pequeno jornal, de 8 paginas de 15 cms. de alto, nunca serviu á propaganda vermelha. Era um jornalzinho bem feito, escrito composto e paginado por graficos moradores no conjunto residencial do IAPI do Realengo e Moça Bonita e veiculava noticias e comentarios sobre a vida do conjunto. Acreditamos mesmo que entre os moradores do conjunto o numero de adeptos ao credo do sr. Prestes é pequeno e o que eles pretendem é agua, o armazem vendendo a preço baixo, jardim e escolas para os seus filhos.

Quanto ao final da carta do sr. Castro Filho essa parte nos alegra imensamente e fazemos votos que isso se realize o mais breve possivel: o registro e volta de "O Fantasma" á circulação. Logo que isso aconteça Moça Bonita e Realengo terão o seu arauto.

Organiza-se, no Estrangeiro, a Resistência Tcheca

SERÁ TENTADA A PENETRAÇÃO DA SELVA AMAZÔNICA

A EXPEDIÇÃO DE CIENTISTAS — EQUIPAMENTOS MODERNOS PARA ENFRENTAR AS CONDIÇÕES DO TERRENO

LAKE SUCCESS, NOVA YORK, 9 (INS) — O equipamento mecanico, uma das salvaguardas contra as condições climatericas na expedição ao Amazonas, caso fosse levado, pesaria de tal modo que seria contrario aos fins da expedição.

Para o transporte, esta será equipada com tratores para a selva, mais um outro produto da guerra no sul do Pacifico. E' muito possivel que as primitivas florestas do Amazonas sejam brevemente despertadas pelo ruido destas maquinas e pelo ronco de serras movicas a motor.

Na ocasião em que as enormes arvores, muitas das quais já tinham alcançado o seu desenvolvimento maximo no dia em que o hemisferio ocidental foi descoberto, cairem, vitimas das maquinas do progresso, são esperadas muitas valiosas descobertas.

Um dos principais produtos da região é a borracha. Arvores nativas, que já sentiram os rasgos triangulares dos seringueiros, segundo se espera, serão encontradas nas profundezas desta area. Com a presente escassez deste produto, a descoberta de uma grande quantidade, seria de muita importancia para o mundo civilizado.

Uma outra importante pesquisa será a de uranio e o plutonio, os dois materiais usados na manufatura da energia atomica — e bombas atomicas: Já que a Amazonia é uma das ultimas areas do mundo a sentir o caminhar de pés humanos civilizados, ha a possibilidade que em alguma parte haja veios de materiais fissionaveis.

Uma grande atenção será prestada pela expedição aos nativos da região. Como tribos que nunca foram sujeitas a investigações cientificas, os nativos poderão fornecer valiosas informações a respeito do desenvolvimento do homem moderno.

Uma conferencia das nações interessadas, sob o convite do Brasil e Peru e em cooperação com a Organização Educacional Cientifica e Cultural das Nações Unidas (UNESCO) terá lugar em Lima, no Peru no dia 30 de abril, a fim de estudar os detalhes da expedição. A UNESCO que está incentivando este projeto, já formulou planos para esta exploração, mas necessita da ajuda de varios paises antes de ultimar os preparativos.

Alguns cientistas observam os acontecimentos relativos á partida da expedição, sentindo a saudade de outras explorações, em outras partes do mundo. Outros cientistas lamentam chegar a data em que terão que mergulhar no desconhecido.

Estes são os homens que, nas ultimas decadas tem visto os refugios naturais para homens e animais servirem de tubos de ensaio para exploradores. A expedição no berço do Amazonas tem sido o sonho de muitos destes e caso não possam acompanhar o grupo, estarão repentinamente sozinhos, sem uma nova area para onde se dirigir.

Quando a expedição penetrar na densa floresta, os olhos estarão atentos para o semi-lendario e semi-verdadeiro animal que é o dinosauro. Muitos estudiosos acreditam e formularam a opinião de que estes gigantescos lagartos que já dominaram o mundo talvez tenham recuado para as densas selvas da Africa e America do Sul, depois que as condições alhures provaram-se inadequadas para sua existencia.

Se bem que varios "safaris" ao coração do Congo africano levados a cabo com o fito de descobrir algum especimem do Seculo XX destes monstros prehistoricos não fossem bem sucedidos, varios cientistas ainda acreditam que em alguma parte da terra ha um exemplo vivo destes monstros.

As noticias da existencia de cobras de algumas toneladas na Amazonia, caso forem confirmadas, poderão indicar que em algumas partes desta area ainda ha um ou dois dinosauros, esquecidos do fato que sua familia deveria estar extinta.

A descoberta que um destes monstros conseguiu sobreviver á passagem dos seculos, será uma dadiva aos historiadores e cientistas de todo o mundo.

Providos de escassos conhecimentos da região, mas convencidos da importancia vital á historia e a ciencia que representa sua contribuição, os exploradoras estão fazendo os planos para iniciar a jornada no vale do Amazonas, logo que uma expedição possa ser organizada, estando certos, porem que um só movimento em falso poderia acarretar sua morte nas mãos dos selvagens ou dos animais.

Sua jornada na Amazonia e suas observações, ajudarão o mundo a compreender melhor de onde vieram e para onde vão.

RESUMO TELEGRAFICO INTERNACIONAL (U P. e I N S)

CORTADA A LINHA DE SUPRIMENTOS DAS TROPAS COMUNISTAS CHINESAS

TRATADO RUSSO-FINLANDÊS — RESTITUIÇÃO DE TRIESTE — "INIMIGO DA COLABORAÇÃO" — REDUÇÃO DE PREÇOS

Num comunicado remetido á Assembléia Nacional o generalissimo Ch'ang-Kai-Shek informou que em Yenan-Kalgan e Chefoo foi cortada a linha de abastecimentos do exterior para os comunistas chinezes e que a estrategia do governo consistia em manter cortada a referida rota.

TRATADO RUSSO-FINLANDÊS

Apresentando, ontem, pelo rad'o, ao povo finlandês o tratado russo-finlandês, o presidente Prasikivi fez uma energica defesa do mesmo, que, segundo suas frases, manterá a Finlandia á margem da controversia entre as grandes potencias.

RESTITUIÇÃO DE TRIESTE

Insistindo que a União Sovietica deve concordar com a realização de conversações sobre a restituição de Trieste á Italia, o governo britanico enviou uma nota a Moscou na qual, ao mesmo tempo, sugere que tais conversações se iniciem em Paris, nos primeiros dias de maio.

"INIMIGOS DA COLABORAÇÃO"

O sr. Hector Mc Nel, ministro de Estado, numa das declarações mais violentas feitas até agora por um membro do governo britanico contra a Russia, disse que a propaganda e as taticas de penetração sovieticas convertem esse pais num "inimigo da colaboração e da estabilidade internacionais".

REDUÇÃO DE PREÇOS

Informou, ontem, a emissora de Moscou que o Conselho de Ministros ordenou a imediata redução de preços entre dez e 20% em grande numero de artigos de consumo.

SUBMARINOS NORTE-AMERICANOS

Escrevendo de Pearl Harbor Frank H. Bartholomew, vice presidente da U. P. encarregado da região do Pacifico, informa ter o almirante D. C. Ramsey declarado áquela agencia telegrafica que, atualmente, os submarinos norte-americanos constituem uma arma completamente nova. Segundo Ramsey os submarinos podem sem considerados como plataforma flutuante da qual podem ser lançados projetis dirigidos de pontos bem proximo da costa inimiga, a fim de cumprir com exito seus objetivos com o emprego da bomba V-2, dirigida pelo radar.

NAZISTAS NA PALESTINA

O correspondente de guerra do INS, Kenneth Dixon, que se encontra atualmente na Palestina, escreve de Tel Aviv relatando que os oficiais do Serviço Secreto Judaico informaram-lhe ontem, á noite, ser antigos oficiais da Guarda de Elite nazista quem está chefiando os arabes na guerra contra os judeus da Palestina, tendo sido capturados pelos judeus, alguns destes nazistas.

COMUNISMO NO CHILE

Sob uma "manchette" em oito colunas o jornal comunista "livde Pravo" que se edita em Praga, publicou, ontem, uma noticia sobre a conjura comunista no Chile dizendo: "Desta vez a Tchecoslovaquia é inocente". Acrescenta que "o governo chileno descobriu uma nova conspiração comunista e deteve 50 dirigentes comunistas mas asseguramos que tal movimento foi organizado sem participação tchecoslovaca.

CHOQUE DE AVIÕES

Foi aceito pela Grã-Bretanha o pedido russo para que seja efetuada uma investigação bipartite em lugar de quadripartite a fim de que sejam determinadas as causas do acidente aéreo ocorrido segunda-feira passada, quando um avião transporte britanico se chocou com um caça sovietico.

PRODUÇÃO DE TRIGO

Os Estados Unidos, segundo predisse o Departamento da Agricultura, colherão 86 500 ... "bushels" de trigo de inverno, o que indica que é possivel que a produção total deste cereal em 1948 alcance a cifra de..... 1 133.000 000.

Chiang-Kai Shek

MOVIMENTO CHEFIADO PELO PRÍNCIPE SCHWARZEBERG

Irá á Suiça Conferenciar Com Outros Lideres — Movimento de Libertação

GENEBRA, 9 (Por Eugene Gonda do International News Service) — Foi revelado por fontes fidedignas que o principe Frantiack Schwarzeberg, antigo ministro da Tchecoslovaquia no Vaticano e que acaba de se demitir daquele cargo, iniciou a formação de um movimento tcheco de resistencia no estrangeiro.

O principe estava na Tchecoslovaquia durante a ocupação germanica e destinguiu-se como um dos lideres do movimento de resistencia da juventude catolica.

O principe Schwarzemberg possui numerosos amigos em circulos progressivos internacionais catolicos.

Segundo pessoas bem informadas ele virá á Suiça brevemente a fim de conferenciar com algumas personalidades tchecas que são esperadas aqui em um futuro proximo.

REATARÃO RELAÇÕES A ESPANHA E O MÉXICO

Nomeada Uma Missão Provisoria, Por Franco — Cancelada a Ordem de Embarque

MADRID, 9 (INS) — Noticias de fontes bem informadas revelam que talvez seja possivel reatar as relações diplomaticas entre a Espanha e o Mexico.

O governo de Franco chegou mesmo a nomear o pessoal para uma pequena missão provisoria ao Mexico, mas na ultima hora, e sem explicações, cancelou as ordens de embarque para os membros da delegação.

As relações entre os dois paises, interrompidas durante a guerra civil espanhola, melhoraram sensivelmente nos ultimos meses, esperando-se que medidas definitivas para reatar as relações diplomaticas normais serão tomadas em um futuro proximo.

A DEVOLUÇÃO DE TRIESTE À ITÁLIA PELOS 4 GRANDES

A Proposta Anglo-Franco-Americana á Russia — Uma Reunião Em Paris, Em Maio

WASHINGTON, 9 (De Harry Reynolds, do International News Service) — Os EE. UU. Grã-Bretanha e França propuzeram hoje a Russia que as Quatro Potencias se reunam em Paris em principios de maio para concordar sobre o metodo de devolver á Italia o Territorio Livre de Trieste.

As três potencias anteriormente propuzeram que Trieste fosse devolvida a Italia.

Nessa ocasião a Russia as acusou de tratar de influenciar as eleições italianas, de 18 de abril.

Uma nota entregue á Embaixada Sovietica de Washington pelo Departamento de Estado diz:

"O governo italiano respondeu favoravelmente e, caso o governo sovietico tambem considere favoravelmente a proposta, o governo dos EE. UU. é de opinião que se deve convocar uma reunião preliminar dos representantes das potencias mais interessadas, a se realizar em Paris, em principios do mês de maio proximo, a fim de negociar o texto do protocolo ao tratado italiano".

Procurando uma solução rapida, o governo dos EE. UU. diz que "agradeceria uma rapida expressão dos pontos de vista do governo sovietico".

O Departamento de Estado tambem dá á publicidade uma nota do governo italiano aceitando com entusiasmo a proposta de que Trieste seja devolvida a soberania daquele país.

Não Se Esqueça

MONTEPIO DOS EMPREGADOS MUNICIPAIS

Será feito, hoje, dia 10 de abril de 1948, das 9 ás 11 horas o pagamento das seguintes propostas de emprestimos:

EMERGENCIAS:

MATRICULAS:

2004	25053	51323	1004
4631	15350	[illegible]	[illegible]
44771	49775	51436	1411
5562	5707	7351	15098
17680	21027	21501	21635
23873	23988	27806	29664
28007	33329	37680	43879
48709	50270	50447.	

PRIMEIRO ANIVERSÁRIO DA GESTÃO ALCIDES CARNEIRO À FRENTE DO IPASE

Notaveis Realizações Operadas Em Doze Meses de Administração — Os Beneficios Prestados ao Funcionalismo da União

Comemorou-se, ontem, o primeiro aniversario da gestão do sr. Alcides Carneiro á frente do Instituto de Previdencia e Assistencia dos Servidores do Estado.

Durante esses doze meses de intensos trabalhos em prol da ampliação de beneficios ao funcionalismo, o sr. Alcides Carneiro revelou altos dotes de administrador afeito aos interesse da coletividade, promovendo medidas que representam relevantes beneficios aos associados do Instituto.

Durante as comemorações desse evento, sua eminencia o cardeal D. Jaime Camara, em visita ao sr. Alcides Carneiro, manifestou as suas simpatias pelos serviços que ali vêm se desenvolvendo no campo da assistencia social, medico-hospitalar e humana. O cardeal palestrou com o sr. Alcides Carneiro sobre os problemas que dizem respeito á assistencia ao trabalhador da União e seus fundamentos sociais.

A' tarde, os funcionarios dirigiram-se ao gabinete do presidente Alcides Carneiro, e apresentaram os seus cumprimentos, falando nessa oportunidade o dr. Noell Correia de Melo, que em expressivo improviso focalizou os principais aspectos da obra executada nos dozes meses da atual administração, regida pelos elevados principios de justiça e equidade, sempre atenta aos superiores interesses de funcionarios e associados do IPASE.

Agradecendo a essas provas de simpatia, o sr. Alcides Carneiro referiu-se ao momento de sua posse, quando, apesar de nada prometer ou apresentar plataforma de planos para o futuro, esperava cumprir as tarefas que julgava primordiais para o desenvolvimento dos setores do IPASE. Assim é que, sem querer diminuir os trabalhos realizados nas gestões anteriores, podia afirmar que muito havia feito em prol da assistencia aos funcionarios publicos, aos funcionarios e á vida administrativa do Instituto. Prosseguindo referiu-se ao espirito de colaboração que vem obtendo de todos os auxiliares e contava na crescente cooperação de todos para consecução da obra que representa um patrimonio comum.

O clichê focaliza um aspecto da visita ao presidente Alcides Carneiro, quando era cumprimentado por sua eminencia o cardeal arcebispo D. Jaime de Barros Camara srs. Paulo Gentile de Carvalho Melo e major Vitorino Correia, diretores do IPASE.

Cento e Treze Carteiras de Lavradores

Foram expedidas pelo departamento de Agricultura na primeira semana de abril 113 carteiras de lavradores e criadores do Distrito Federal.

Escapa á Competencia da Diretoria de Fazenda da Naval

No requerimento em que o capitão de corveta Moacir Dunham solicitou o pagamento dos vencimentos e diferença de cambio referente á viagem do navio Oiapoque, o ministro Silvio de Noronha exarou o seguinte despacho: "Considerando a natureza da comissão desempenhada pelo navio, transportando uma comissão mista composta de elementos nacionais e estrangeiros, com a participação do aludido navio na execução dos trabalhos, permanecendo varias vezes em territorio estrangeiro, ora resolvo, considerar procedente o periodo do requerente tornando extensiva aos demais membros da guarnição esta resolução, para o fim de abonar a ajuda de custa prevista no artigo 86 do CVVMA para os militares da Armada e o pagamento de vencimentos durante o periodo em que permaneceu em territorio estrangeiro. Com referencia á diferença de cambio, mantenho a decisão anterior".

As vantagens de que trata o despacho supra devem ser requisitadas na forma da Recomendação n. 46, de 1945.

A Diretoria de Fazenda não apreciará pedidos de pagamento em relação a outras viagens efetuadas pela mesma ou outras unidades, fundados em equidade ou aplicando por extensão a decisão supra, de vez que o reconhecimento da natureza das comissões escapa á competencia da Diretoria de Fazenda.

AS ARTES

DIVERSAS NOTÍCIAS

O acontecimento artistico da quinzena é, sem duvida, a exposição "Cinco Artistas Contemporaneos do Canadá", aberta no Ministério da Educação. A mostra é feita sob os auspicios da Embaixada do Canadá, sendo tambem patrocinada pelo ministro Clemente Mariani. As duas exposições de artes plasticas canadenses realizadas em 1945 e 1946 alcançaram sucesso, tendo a critica delas se ocupado largamente. O mesmo por certo acontecerá agora, dada a qualidade dos trabalhos apresentados. Mais de metade dos quadros expostos consta de obras de Robert La Palme, um caricaturista que desenvolveu um estilo todo pessoal. O restante da exposição inclui seis quadros executados por cada um dos quatro artistas de guerra canadenses cujos nomes se seguem: Michael Forster e Jack Nichols, comissionados junto á Real Marinha Canadense, William Ogilvie, que serviu junto ao Exército Canadense e a quem, em sinal de reconhecimento pelos serviços prestados, foi conferido o titulo de Membro da Ordem do Imperio Britanico, e Carl Shaefer, oficial da Real Força Aerea Canadense.

O Governo do Canadá, durante a ultima guerra, seguindo a politica já adotada durante o conflito de 1914-18, comissionou cerca de trinta artistas canadenses como oficiais das forças armadas, dando-lhes carta branca para fixarem os aspectos varios das atividades de seus concidadãos nas forças armadas. Assim fazendo, o Governo não só obteve para a nação um registro pictorico de valor inestimavel como tambem forneceu poderoso incentivo á arte canadense.

Isso empresta interesse á atual exposição, que já foi feita há poucos meses em São Paulo.

● O Departamento Cultural da Associação Brasileira de Imprensa, antecipando o inicio da Temporada Musical de 1948, realizará no dia 6 de maio, ás 21 horas, um recital das obras do jovem compositor Camargo Guarnieri, com o concurso da pianista Lidia Simões e do soprano Alice Ribeiro.

● Está aberta com sucesso, no Municipal, a venda das assinaturas para a temporada de concertos sinfonicos que o maestro Rodzinski realizará em maio proximo. O celebre maestro, á frente da Orquestra Municipal, completamente reorganizada, realizará entre nós uma serie de 6 concertos que poderão ser assinados separadamente, isto é, 3 noturnos e 3 em vesperais.

● O Centro de Desenvolvimento Artistico, reiniciando suas atividades em 1948, realizará amanhã, ás 16 horas, no auditorio do Conservatorio Brasileiro de Musica á avenida Graça Aranha, o seu primeiro concerto. A parte de canto do mesmo estará a cargo da sra. Silvia Lima Ramos e a de piano á senhorinha Déa S. Nogueira. Julieta Gomes de Menezes, diretora artistica da sociedade, fará os acompanhamento de canto. Todos os socios estão convidados. A entrada é franca.

● "O fantastico François", foi essa a expressão com que a critica norte-americana recebeu o pianista francês Sanson François, que recentemente deu nos Estados Unidos uma serie de concertos. Muito jovem ainda, pois conta apenas 24 anos, Sanson François, que foi discipulo da celebre Marguerite Long, é o maior pianista francês da atualidade. Ele está realizando agora a sua primeira tournée á América, tendo causado um êxito estrondoso nos Estados Unidos. Outros sucessos o esperam na América do Sul, devendo estrear na nossa capital dentro em breve, logo após o inicio da temporada de concertos sinfonicos, no Municipal. Sanson François dará nesta capital apenas 4 concertos em vesperais cuja assinatura deverá ser aberta proximamente na bilheteria do Municipal.

● A Discoteca da A.B.I. executará hoje, das 13 ás 15 horas, o seguinte programa:

I — Coral David Randolph: a) Incenerite spoglie; b) Ditelo voi; c) Dara la notte il sol, Monteverdi. II — Williams Hess (Tenor): a) Would You Gain the Tender Creature, Handel; b) Heimliche Aufforderung, R. Strauss; c) Il mio tesoro — "Don Giovanni", Mozart. III — Mack Harrell (Baritono): a) Salve Regina, Pergolesi; b) Prometheus, Hugo Wolf. IV — Dorothy Maynor (Soprano): a) Aria de Lia "L'Enfant Prodigue", Debussy; b) Sometimes I Feel Like a Motherless Child; c) Swing Low Sweet Chariot, (Spiritual). V — Jennye Tourel (Mezzo-Soprano): a) Perpietá — "Il Floradoro", Stradella; b) L'Heure exquise, R. Hahn; c) I Hear an Army, S. Barbier; d) Habanera — "Carmen", Bizet. A entrada é franca.

O TEATRO

HOJE AIME'E COM O "TEATRINHO INTIMO"

"O Noivo de Luisa", engraçadissima comedia de Saint Clair Sena, será o espetaculo de estréia do "Teatrinho Intimo", em sua "rentrée" esperadissima.

Aimée selecionou para acompanha-la nesta reaparição ao publico do Leme e Copacabana, um elenco de distintos artistas, aplaudidos no genero e entre os quais se situam, como interpretes da primeira peça desta nova fase da agradavel criação, sob a direção de Carlos Frias, Mario e Zilka Salaberry, Laura Suarez, Manoel Pera e Francisco Moreno.

Hoje terá lugar a estréia, em duas sessões, ás 20 e 22 horas.

AVISO AOS INOCENTES DA SBAT

Avisamos aos autores que votaram na Sbat uma moção na sessão de terça-feira ultima moção da autoria de Paulo Magalhães, Luiz Peixoto e Jose Vanderley, que, de agora em diante, quando quiserem qualquer publicidade sobre os seus originais e elogios ás suas pessoas dirijam-se a Procopio que as divulgará no seu jornal. Como agradecimento a esse lindo gesto, o empresario do Serrador resolveu retirar de ensaios a peça nacional do brasileiro E. Fornari e montar mais uma comedia estrangeira, tradução de Bibi, no que aliás fez muito bem.

A REVISTA DO RECREIO

No Teatro Recreio continua o sucesso da nova produção "Sabe la o que é isso?", cujo elenco esta constituido pelos maiores valores dos nossos espetaculos musicados como a querida estrela comica Dercy Gonçalves — Alvarenga e Ranchinho — Spina — Carlos Lisboa — Zulmira Miranda — Ernani Filho — Alice Archambeau, alem das duas grandes revelações deste ano, que vem sendo aplaudidas diariamente pelo publico carioca, o baixo Edson Castilho e a soprano Salomé Cotelli. Diariamente ás 20 e 22 horas.

A MENTIRA TEATRAL

São baratissimos os preços das localidades de teatro em São Paulo.

VOCE SABIA

que Virginia Lane é especialista em catar pulgas em cena?

COISAS QUE INCOMODAM

Aquele Telmo de Faria que "banca" o galã no Mesquitinha.

O FILME DE HOJE

IPANEMA: — "Os vizinhos do rés do-chão" — Mesquitinha e seus artistas.

O COMENTARIO DA NOITE

— Cada qual quer apresentar uma aguia mais original — dizia o Serra Pinto na ultima sessão da Sbat onde se discutiu a corrida dos autores ao cartaz do Procopio no Serrador.

E o J. Maia, comentou:

— Vou pedir ao Fu-Manchu para arranjar uma aguia com três cabeças.

Nesta fotografia vemos a senhora Robert Sangery, a senhora Vitor Lage, a senhora Luiz Pederneiras e o sr. Roberto Sangery. — (Foto "Sombra")

O CINEMA

DOROTHY LAMOUR INTERPRETE DE UM PAPEL DRAMATICO

Dorothy Lamour estará quinta-feira proxima, em "Colheita selvagem"

Na pelicula "Colheita selvagem", que os cinemas Plaza, Parisiense, Astoria, Olinda, Star, Ritz, Primor e Mascote vão apresentar quinta-feira proxima, a maravilhosa Dorothy Lamour interpreta o papel mais dramatico de sua carreira artistica.

Depois de ter sido conhecida, durante muito tempo, pelas suas personificações frivolas e exoticas; a muito "nossa" Dottie desempenha, naquele filme, o papel de uma jovem cheia de imaginação e "desejos de viver" mas que se sente infeliz e solitaria numa isolada fazenda, quando passa por ali um grupo de ceifadoras ela resolve segui-los, disposta a levar a mesma audaciosa e ambulante vida desses homens, vida que ela transforma, depois, em constantes lutas e discordias.

Ao seu lado, estão Alan Ladd Robert Preston e Lloyd Nolan.

"SINBAD, O MARUJO" A PROXIMA APRESENTAÇÃO DA RKO RADIO!

Continuando a sua brilhante temporada de sucessos, a RKO Radio, apresentará dia 5 de maio, um soberbo espetaculo em cores, que Richard Wallace dirigiu e que Douglas Fairbanks Jr e Maureen O'Hara interpretaram.

Trata-se de de "Sinbad, o Marujo" (Sinbad, the Sailor), filme de aventuras e romance, de ação e amor, que interessará enormemente a todos os "fans", existente em todo o filme, pela bela grande movimentação, interiores luxuosos, pelos desempenhos de Douglas, Maureen, Walter Slezak e os demais pelo perfeito tecnicolor empregado, pelo grupo de lindas garotas e por muitos outros motivos "Sinbad, o marujo" está destinado a obter enorme sucesso entre o publico!

VINCENT PRICE — ELLA RAINES E EDMOND O' BRIEN REUNIDOS EM "UMA AVENTURA ARRISCADA"

Ella Raines, a linda morena de olhos verdes da Universal International foi a estrela escolhida para atuar com Edmond O'Brien e Vincent Price, na pelicula intitulada "Uma aventura arriscada", que será estreiada nos cinemas Odeon — Roxy — América — Piraji e Montecastelo.

"Uma aventura arriscada" (The Web), tem no elenco o notavel William Bendyx, vivendo o papel de terror dos criminosos, Ella Raines uma audaciosa aventureira apaixonada, Edmond [illegible] "Assassinos", e Vincent Price vivendo a historia emocionante de um homem [illegible] a responsabilidade de um crime.

"Uma aventura arriscada" é um drama empolgante de um homem que foi instrumento inocente de um assassinio.

A FOTOGRAFIA DE RUTTENBERG REVELA A BELEZA DE GREER GARSON EM "SAGRADO E PROFANO"

A Joseph Ruttenberg, o famoso cinegrafista vienense, "ás" dos operadores dos estudios Metro-Goldwyn-Mayer, se deve á belissima fotografia de "Sagrado e profano", o filme de Greer Garson com Robert Mitchum e Richard Hart que se verá quinta-feira proxima nos cines Metro.

Artista por excelencia (e como o ambicionam as maiores "estrelas", pois é uma honra ter o laureado cinegrafista como operador de seus filmes!) Ruttenberg deu o melhor de sua sensibilidade á tarefa de fotografar as cenas do filme e apresenta trabalho dos mais belos de sua carreira, valendo-se dos cenarios belissimos, todos naturais, da região em que a Metro-Goldwyn-Mayer filmou o belo romance — em Monterey, California.

A historia de "Sagrado e profano" vai emocionar profundamente e é certo que em sua interpretação Greer Garson aparece numa das mais inteligentes e bonitas "performances" de sua carreira.

Richard Hart é a revelação do filme.

Trata-se de um galã que depressa se firmará.

COMO A CRITICA AMERICANA JULGOU "DEBIL E' A CARNE"

"Debil é a carne", o drama poderoso que a 20th Century-Fox vai estrear segunda feira, nos cinemas São Luiz Vitoria, Rian, Carioca e Monte Castelo, foi entusiasticamente saudado pela critica americana quando de sua apresentação nos Estados Unidos.

Transcrevemos aqui alguns desses abalisados elogios:

FILM DAILY: — "Um espetaculo soberbo, empolgante e arrebatador. Rex Harrison e Maureen O'Hara têm atuações magnificas.

Historia vibrante, do tipo que entusiasma multidões.

"VARIETY: — "A 20th Century-Fox realizou um grande filme, verdadeira mina de bilheteria.

A direção de John M. Stahl soube acentuar todos os aspectos da historia, aproveitando o maximo de suas possibilidades dramaticas".

MOTION PICTURES HERALD: — "Um elenco valioso, soube viver com brilho a historia movimentada e romanesca de "Debil é a carne".

HOLLYWOOD REPORTER. — "Debil é a carne" apresenta uma realização cuidada, perfeita nos minimos detalhes. Um notavel triunfo da 20th Century-Fox".

"CORAÇÕES AFLITOS"

Segunda-feira proxima a Universal International apresentará no cinema Império, mais uma produção britanica dos estudios de J. Arthur Rank.

Trata-se de "Corações aflitos" (The Captive Heart), filme estrelado por Michael Redgrave, o astro maioral de "Na solidão da noite", o filme aclamado unanimemente pelo publico e pela critica.

"Corações aflitos" é a historia de um homem a quem as mulheres amavam e delas ele conseguia a força para sobreviver aos horrores de uma prisão interminavel.

"PERVERTIDA" SERA' EXIBIDO NA PROXIMA SEGUNDA-FEIRA NO REX

A Columbia apresentará já na proxima segunda-feira, no cinema Rex, o filme "Pervertida" — um romance comovente, inspirado em uma das mais lindas canções de Agustin Lara, o rei dos compositores mexicanos.

A linda Emilia Grau e Ramon Armengod, o cantor de voz maravilhosa, vivem o idilio encantador. Mas a grande sensação do filme, é, indiscutivelmente, a "outra", a mulher má... ou seja, essa perturbadora morena que é Amalia Aguilar, a Rainha da Rumba que se apresenta em numeros mais "calientes", delirantemente tropicais.

"ASAS DO BRASIL"

O cinema brasileiro, que entrou na temporada de 1948 registrando os maiores sucessos de bilheteria do ano, com divertidos filmes ligeiros, vai registrar outro sucesso com um celuloide dramatico, dos mais belos que temos produzidos — "Asas do Brasil" — a emocionante historia que nos conta um episodio veridico do começo do Correio Aereo Militar através do argumento de Raul Roulien que a Atlantida refilmou, com Celso Guimarães, Alma Flora, Mary Gonçalves, Paulo Porto, Saint-Clair Lopes, Oscarito, Lourdinha Bittencourt, e outros.

"Asas do Brasil" se á estreiado dentro de poucos dias, no Palacio, São Luiz, Rian, Carioca e America.

NOS 3 CINES METRO

"Sonata de amor" (Song of Love), está agora, no Metro-Passeio, realizando ali sua terceira e ultima semana de exibições.

Katharine Hepburn, Paul Henreid e Robert Walker são como se sabe, os "astros" desse filme vitorioso.

Em cartaz nos Metro Tijuca e Copacabana, temos, agora, "A Delicia da Vida", (Cynthia) que Elizabeth Taylor viveu com Mary Astor, George Murphy, James Lydon, S. Z. Sakall e outros.

Reuniões

NO CENTRO TRASMONTANO — Nesta agremiação regional, com séde á rua Conselheiro Josino, 22, realiza-se, hoje, uma conferencia em homenagem á memoria do Abade de Baçal, padre Francisco Manuel Alves, falecido o ano passado.

A homenagem constará de uma conferencia sobre a sua vida e a sua obra, presidida pelo sr. encarregado de Negocios de Portugal, dr. Luiz Norton de Matos e com a presença de outras autoridades brasileiras e portuguesas, terminado com a exibição de um filme sobre a cidade de Bragança.

SOCIEDADE DE MEDICINA E CIRURGIA DO RIO DE JANEIRO — Em sessão conjunta com a Sociedade de Obstetricia e Ginecologia do Brasil reune-se, terça-feira, sob a presidencia do dr. A. F. da Costa Junior, a Sociedade de Medicina e Cirurgia do Rio de Janeiro, com a seguinte ordem do dia — Benjamin Albagli — "Patologia da puberdade" e Osvaldo Domingues de Morais — "Aspectos psicologicos e psicopatologicos da puberdade".

Cartaz do Dia

CINEMAS

CAPITOLIO — (Sessões passatempo) — Jornais e desenhos. Sessões a partir de 10 horas.

PALACIO — "Grandes esperanças" com Valery Hobson. A's 1 — 3.15 — 5.30 — 7.40 e 10 horas.

AMERICA — "Grandes esperanças" com Valery Hobson. A's 1 — 3.15 — 5.30 — 7.40 e 10 horas.

S. LUIZ — "Prisioneiro do passado", com Rom Humphrey Bogart. A's 2 — 4 — 6 — 8 e 10 horas.

VITORIA — "Prisioneiro do passado", com Rom Humphrey Bogart. A's 2 — 4 — 6 — 8 e 10 horas.

RIAN — "Prisioneiro do passado" com Rom Humphrey Bogart. A's 2 — 4 — 6 — 8 e 10 horas.

CARIOCA — "Prisioneiro do passado", com Rom Humphrey Bogart. A's 2 — 4 — 6 — 8 e 10 horas.

MONTE CASTELO — "Prisioneiro do passado", com Humphrey Bogart. A's 2 — 4 — 6 — 8 e 10 horas.

S. CARLOS — "Overture para a gloria" e o filme em série "Os tambores de Fu Manchu". Sessões a partir de 1.30 horas.

ODEON — "O crime do precidio", com Van Johnson. A's 2 — 4 — 6 — 8 e 10 horas.

METRO-PASSEIO — "Sonata de amor" com Katharine Hepburn, Paul Henreid e Robert Walker. Ao meio-dia — 2.30 — 5 — 7.30 — e 10 horas.

IPANEMA — "Os vizinhos do rés do chão" ás 2 — 4 — 6 — 8 e 10 horas.

PATHE — "Aguas tempestuosas". — com Jean Gabin e Michele Morgan. A's 2 — 3.40 — 5.20 — 7. — 8.40 e 10.20 horas.

REX — "Comando negro", e "Marte invade a terra". Sessões a partir de 2 horas.

IMPERIO — "Casa dos milhões" com Luiz Sancrini. A's 2 — 4 — 6 — 8 e 10 horas.

PLAZA — "Rancor", com Robert Mitchum e Robert Ryan. A's 2 — 4 — 6 — 8 e 10 horas.

PARISIENSE — "Rancor", com Robert Mitchum e Robert Ryan. A's 2 — 4 — 6 — 8 e 10 horas.

METRO-COPACABANA — "A delicia da vida" com Elizabeth Taylor. A's 2 — 4 — 6 — 8 e 10 horas.

ROXY — "Grandes esperanças", com Valeria Hobson. A's 1 — 3.15 — 5.30 — 7.40 e 10 horas.

ASTORIA — "Rancor", com Robert Young, Robert Mitchum e Robert Ryan. A's 2 — 4 — 6 — 8 e 10 horas.

OLINDA — "Rancor", com Robert Young, Robert Mitchum e Robert Ryan. A's 2 — 4 — 6 — 8 e 10 horas.

STAR — "Rancor", com Robert Young, Robert Mitchum e Robert Ryan. A's 2 — 4 — 6 — 8 e 10 horas.

MOTRO-TIJUCA — "A delicia da vida", com Elizabeth Taylor. A's 2 — 4 — 6 — 8 e 10 horas.

TEATROS

REGINA — "Aguia de duas cabeças", ás 16, 20 e 22 horas.

SERRADOR — "A pequena Catarina", ás 16, 20 e 22 horas.

GLORIA — "Falta um zero nessa historia", ás 16, 20 e 22 horas.

RIVAL — "Era uma vez", ás 16, 20 e 22 horas.

CARLOS GOMES — "Dragão de fogo", ás 16, 20 e 22 horas.

RECREIO — "Sabe lá o que é isso"!, ás 16, 20 e 22 horas.

A SOCIEDADE

NOTÍCIA

Jacinto de Thormes

O senhor Carlos Guinle Filho ofereceu um "cock-tail-party" no seu apartamento. Naturalmente houve inclusive musica e uma certa bateria tambem. O senhor Carlos Guinle (Filho) desta vez recebeu gente jovem, alguns casais e muita moça bonita. Como podemos imaginar esteve tudo muito animado. Disse o senhor Fred Feld: "Este piano é formidavel!"

* * *

O senhor Gilberto Trompowsky do Livramento recebeu, ontem um grupo de amigos para "cock-tails".

* * *

O senhor Leonidio Ribeiro conta coisas interessantes sobre a sua ultima viagem á Argentina.

* * *

O pintor Aliseris trabalha com um ardor e uma vocação dos mil diabos. Ontem, 6 horas da manhã ele estava trabalhando na praia de Copa.

* * *

O senhor Luiz dos Santos Jacinto está entusiasmado com certa festa de caridade na qual ele participará vestido de imperador romano e cantando "meu limão, meu limoeiro".

* * *

Em plena avenida, a senhorinha Dulce Cardoso veio falar. De que fala uma noiva? Conversa de noiva. Qual é a conversa de noiva? Noivo, noivo, bonitão, noivo.

* * *

Peço desculpas á senhorinha Lourdes Lessa pela "gaffe" que fiz o outro dia. Realmente não é a terceira vez, este ano que ela comemora o seu proprio aniversario. É a segunda.

ANIVERSARIOS

Fazem anos hoje:

SENHORES: — J Osvaldo Pilar e José A. Afonso.

JOVEM: — Sebastião Martins da Silveira.

SENHORAS: — Maria de Lourdes Lucas Potier e sra. Joaquina Nascimento.

SENHORINHA: — Amelia de Siqueira Amoré, que milita na nossa imprensa sob o pseudonimo de Sonia Vilar.

CASAMENTOS

SENHORINHA ERCINA PINTO DE SOUZA-RICHARD HERMANN REINHOLD TAUCHE — Realiza-se hoje, ás 16 horas, na igreja Coração de Jesus, á rua Benjamin Constant, o casamento da senhorinha Ercina Pinto de de Souza, filha do casal Vitor Balbino de Souza-sra. Maria José Pinto de Souza, da sociedade de Olinda, Pernambuco com o sr. Richad Hermann Reinhold Tauche.

—— Realiza-se hoje, do sr. Silvio Cardoso Junior com a senhorinha Yedda Dias Carneiro. O ato civil será testemunhado pelo sr. Silvio Cardoso e sra. Ester Branco Oliveira Cardoso.

A cerimonia religiosa será realizada ás 18 horas, na igreja Coração de Maria, no Meier.

NASCIMENTOS

PAULO CESAR, filho do sr Manuel Pinto da Conceição e da sra. Luci Miranda da Conceição.

—— ANTONIO LAFAIETE, filho do professor dr Lafaiete Rodrigues e da sra. Arlete Guimarães Rodrigues Pereira.

FESTAS

CLUBE MILITAR — Fará realizar tarde dançante, hoje das 17 ás 20 horas.

—— ASSOCIAÇÃO ATLETICA BANCO DO BRASIL — Fará realizar, chá-dansante na "boite" Casablanca, na Praia Vermelha, das 16 ás 19 horas amanhã.

COMEMORAÇÕES

A Turma de Aspirantes de 1912, saida da Escola Militar do Realengo, da qual fazem parte entre outros oficiais os generais Zenobio da Costa — Gustavo Cordeiro de Faria — Odilio Denis — João Carlos Barreto — Alencar Araripe — Falconieri da Cunha — Souza Dantas — Newton Estilac Leal — Manuel de Azambuja Brilhante e Antonio de Lima Camara, brigadeiros Amilcar Pederneiras — Henrique Dyot Fontenele e Gervasio Duncan de Lima Rodrigues, comemora hoje o 36º aniversario de declaração fazendo celebrar ás 10 horas, na igreja da Santa Cruz dos Militares missa votiva ás 13 horas. Haverá um almoço no Clube Militar.

RECITAIS

A declamadora Glorinha Beuteumuller realizará no auditorio da Associação Brasileira de Imprensa, á 24 do corrente, um recital.

Entre os poetas escolhidos figuram no programa de Glorinha Beuteumuller: Menotti Del Pichia — Vicente de Carvalho — Jorge de Lima — Raul Machado — Olavo Bilac e muitos outros de inegavel destaque no cenario poetico nacional.

SOLENIDADES

A Associação dos Ex-Alunos do Colegio Militar vai realizar mais uma festa de confraternização no recinto do Colegio Militar, no dia 2 de maio proximo, ás 13 horas, contando com a presença das autoridades militares.

IN MEMORIAM

SR. ODILON MACHADO — Transcorreu ontem, o quarto aniversario de falecimento do clinico e destacado anti-fascista; seus colegas e amigos realizarão uma romaria ao seu tumulo no cemiterio de Inhauma, amanhã, as 10 horas (quadra n. 42, sepultura n. 37040).

VIAJANTES

Passageiros embarcados no Rio em aviões da Cruzeiro do Sul para Curitiba: — Abraão Serebrennick e Ervino Hauer Kwasinsky.

Para Porto Alegre: — Maria Alice Bopp Simões — Gastão Correia da Cruz — Antonio Fernandes Ferreira e Reinaldo Loureiro de Paiva.

Para Recife: — Clio Rodrigues Leite — João da Silva Valente — Hamilton Guimarães e Roberto Milward.

Para Fortaleza: — Jurandir Picanço — Maria Carolina Garcia Picanço — Carlos Augusto Garcia Picanço e Mario Antonio Garcia Picanço.

—— Partiu ontem para Montevidéu pela Pan American o professor Aloisio de Castro, antigo catedratico de clinica medica da Faculdade Nacional de Medicina.

—— Retornou ontem a Nova York, pela Pan American, o sr. Edward P. Hamilton, presidente da firma John Willey & Sons, editora de livros técnicos e cientificos daquela cidade.

Passageiros da Panair:

Partiu, ontem, para Buenos Aires, o escritor e critico francês Michel Simon, professor da Faculdade Nacional de Filosofia.

—— Procedente de São Paulo, chegou, ontem, o professor A. W. Hauger diretor da estação experimental de minerais da Universidade do Estado de Pensilvania

DIPLOMATICAS

Seguiu, ontem, para São Paulo, pelo avião da linha paulistana da Panair do Brasil, o sr. José de Carcer, ministro conselheiro da Embaixada da Espanha junto ao governo brasileiro.

FALECIMENTOS

Faleceu o professor Francisco Savary o seu sepultamento realizou-se ás 10 horas ontem, no cemiterio de Inhauma.

ENTERROS

Foi sepultado, ontem ás 11 horas, a sra. Marilena de Albuquerque Contrucci no cemiterio de São João Batista.

MISSAS

Serão celebradas hoje:

Do sr. Lucas Ferreira de Sales, ás 8 horas, na capela do Seminario de São Vicente a Avenida Rio Branco em Petropolis.

—— Na igreja de São Sebas-

(Conclui na 7ª pagina)

Publicações Recebidas

Agradecemos as remessas das seguintes publicações: — Boletim Estatistico do Instituto Nacional do Sal, descriminando a exportação desse produto em quilograma, segundo as vias utilizadas nos transportes; Anuario Estatistico do Distrito Federal, da Secretaria Geral do Interior e Segurança da Prefeitura do Distrito Federal contendo o seguinte sumario: Estatistica Sanitaria, Estatistica Social, Estatistica Judiciaria; Boletim dos Cursos de Imigração e Colonização da Fundação Getulio Vargas em promovidos pela presidencia do Conselho de Imigração e Colonização em colaboração com a Fundação.

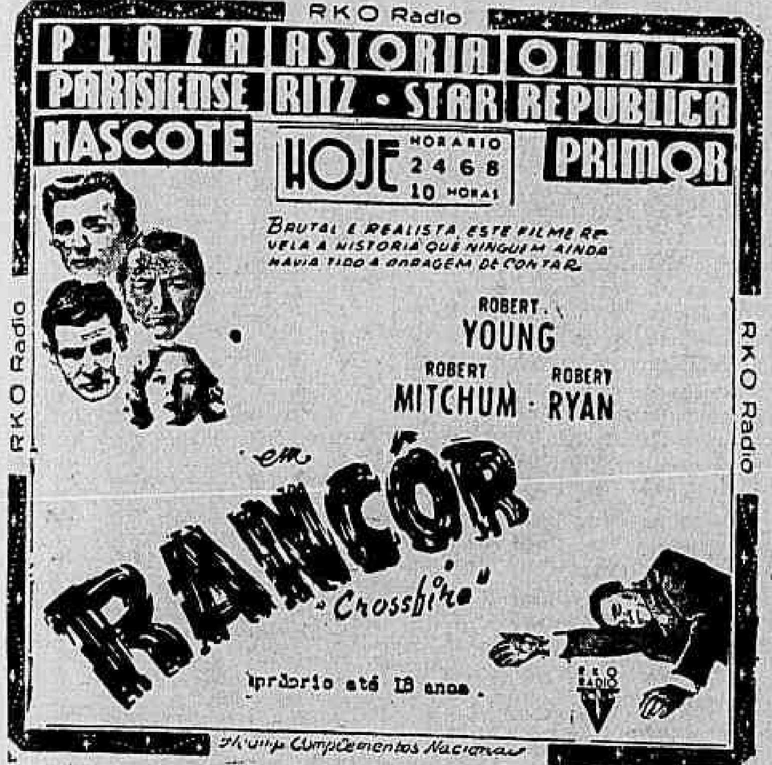

DIA ASTROLÓGICO

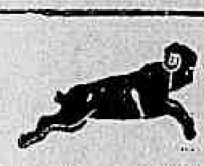

HOJE, 10 — Bom dia para viajar e para tratar de assuntos juridicos e financeiros.

ACONTECERA' HOJE AO LEITOR:

Segurança as possibilidades felizes ou não de hoje com horas e numeros promissores para os leitores nascidos em qualquer dia e mês nos periodos abaixo:

PARA OS NASCIDOS

ENTRE 22 DE DEZEMBRO E 20 DE JANEIRO: Irreflexão, dissenção de amigos, cansaço e acontecimentos maleficos. 10. 12 e ..; 28, 30 e 32. (horas e numeros).

ENTRE 21 DE JANEIRO E 18 DE FEVEREIRO: Propicio para iniciar viagens e para fazer mudanças. 11. 13 15; 29. 31 e 33. (horas e numeros).

ENTRE 19 DE FEVEREIRO E 20 DE MARÇO: Sem grandes acontecimentos 16 17 e 18; 61. 71 e 81. (horas e numeros).

ENTRE 21 DE MARÇO E 20 DE ABRIL: Manhã promissora; a tarde se ré de maus augurios. 6. 7 e 9; 33. 34 e 36. (horas e numeros).

ENTRE 21 DE ABRIL E 20 DE MAIO: Resoluções felizes, alegria e satisfação com o outro sexo. 3. 4 e 5; 21. 22 e 23. (horas e numeros).

ENTRE 21 DE MAIO E 21 DE JUNHO: Mente aturdida, prejuizos, desentendimentos com o sexo oposto e desequilibrio organico. 1. 2 e 8; 10. 20 e 44. (horas e numeros).

ENTRE 22 DE JUNHO E 22 DE JULHO: Grandes possibilidades de êxitos pela manhã, principalmente com a ajuda do outro sexo. A tarde será aziaga. 9. 10 e 11; 45. 46 e 47. (horas e numeros).

ENTRE 23 DE JULHO E 22 DE AGOSTO: Confusão psiquica, rusgas e magua tratos dos ... 13. 14 e 16; 52. 54 e 63. (horas e numeros).

ENTRE 24 DE AGOSTO E 22 DE SETEMBRO: Indisposição, insatisfação e esperanças frustradas. 19 20 e 21; 57. 58 e 60. (horas e numeros).

ENTRE 23 DE SETEMBRO E 22 DE OUTUBRO: Ganhos inesperados, encontros agradaveis e disposição generosa. 22. 23 e 24; 40. 50 e 60. (horas e numeros).

ENTRE 23 DE OUTUBRO E 21 DE NOVEMBRO: Manhã venturosa, com lucros e sucessos sentimentais. 10. 11 e 15; 91. 92 e 96. (horas e numeros).

ENTRE 23 DE NOVEMBRO E 22 DE DEZEMBRO: Pequenas probabilidades á tarde, a manhã será bem dificil. 13. 14 e 22. (horas e numeros).

MIRAKOFF.

SOCIAIS

(Conclusão da 6a pagina)

tião dos Capuchinhos, ás 9 horas, do sr. Manuel Joaquim Moutinho.

— Do padre Felix Barreto, ás 9 30 horas, na matriz de Nossa Senhora de Copacabana.

— Na igreja da Candelaria, ás 11 horas do sr. Anton o Peres.

— De Francisco Xavier de Freitas, ás 10 horas, no altar mor da Catedral Metropolitana á Praça Quinze de Novembro.

— No altar mor da igreja de São Francisco de Paula, ás 9,30 horas, do dr. Hjalmar Barbosa Rodrigues.

— Do sr. Manuel Antonio Gregorio, ás 9 30 horas na igreja da Candelaria.

— Do dr. José de Paiva Azevedo ás 11 horas, no altar mor da igreja de São Francisco de Paula.

— No altar mor da igreja de Nossa Senhora da Gloria, no largo do Machado, ás 10 horas, da sra. Andréa Morgado Lois.

— Da sra. Josefa Clara Canota, ás 9,30 horas, na igreja de Santo Antonio dos Pobres.

— No altar mor da igreja de Nossa Senhora da Conceição e Boa Morte, ás 9 horas por alma do sr. Moacir Martins Viana de Lima.

O RADIO

JÁ VEM TARDE...

Só um incidente bio-psicologico poderia levar certos escrevinhadores do nosso Radio ás fontes originais da sabedoria. Sim, só um incidente dessa natureza obrigaria a determinados cerebros que vivem parindo absurdos a produzir programas melhores, sadios, á altura das exigencias do momento. Só mesmo assim. Desde os rabiscadores de textos comerciais aos fabricantes de novelas cacetes, o que se verifica, o que se observa, é de pasmar, é de tirar o chapéu, é de matar. Os rapazes são burros mesmo. Só a pau! A exceção de Paulo Roberto, Haroldo Barbosa, Nestor de Holanda, Ghiaroni e mais meia duzia de bons produtores que felizmente possui o nosso sem-fio, o resto... podemos, muito bem, arrumar num saco, atear fogo e sair de perto... Ainda ontem, ao folhearmos uma revista especializada em assuntos radiofonicos, encontramos uma lista quilometrica de "gatinhos", cuidadosamente "caçados" por Alziro Zarur, o que é um atestado da burrice e do primarismo de certos radialistas.

A coisa, como vemos, não está boa. Vai de mal a pior. Se giramos o "dial" á procura de um bom programa, topamos logo com um amontoado de asneiras e sandices: é o locutor que pronuncia erroneamente os titulos das melodias norte-americanas; são os textos mal redigidos e supervisionados (?) por pessoas que ferem os nossos ouvidos; é a maldita "literatice" das novelas-agua com açucar; é o humorismo barato de certos palhaços de feira; são os "scripts" indecorosos; são os programas inobjetivos, sem carater educativo; são os programinhas de auditorio onde a chanchada impera e, finalmente, são os programas onde o bom gosto, o espirito cem por cento radiofonico e a preocupação de educar, de instruir o povo, primam pela ausencia. Ora, imediatamente, desligamos o receptor, praguejamos intimamente e sentimos uma vontade de arrumar uns desaforos, citar nomes, largar o cacete com vontade, para ver se a coisa assim melhora um pouco, se pelo menos, tais elementos criam vergonha e desaparecem de uma vez para sempre, do "eter", indo chatear em outros lugares. Infelizmente, nada disso acontece. Omitimos sempre, não sabemos por que motivo, a identidade dos "genios" e os "genios" não se envergonham, não desaparecem e continuam chateando os ouvintes com as suas produções infames. Mas ninguem perde por esperar e não há nada como um dia após outro. A Televisão vem aí, segundo se anuncia, e será acesa, brevemente, em uma das nossas principais emissoras. E o que para muita gente é impossivel, acontecerá. Os falsos valores arrumarão as malas e irão "cantar de galo" em outros terreiros, cedendo lugar, assim, ás preciosidades que até hoje, por "falta de espaço", vivem no anonimato. Ninguem os obrigará a dar o fora, não. Eles proprios saberão correr com as proprias pernas, saberão "fazer a pista" no momento oportuno. Aí, então, surgirá um outro Radio. Um Radio diferente, um Radio sem artificialismos, um Radio igual a todos os Radios do mundo, um Radio repleto de bons radialistas...

Que venha logo a Televisão. Já vem tarde... — J. N.

CONCURSOS DE CONTOS

Eis o que informa o Departamento de Divulgação da PRA-2: "Vem despertando o maior interesse nos nossos meios literarios o Concurso de Contos da Radio do Ministério da Educação, com 500 cruzeiros de premio ao primeiro colocado alem da publicação do trabalho em uma das nossas revistas literarias. As bases desse concurso estão sendo irradiadas todas as quintas-feiras, no programa "Lendo e Contando" organizado por Alvaro Armando, de 22 horas ás 23 horas".

PROGRAMAÇÕES

RADIO GUANABARA:

7,30 horas — Radio Jornal Guanabara; 8,00 — Esportes na Guanabara; 8,15 — Ritmos da 5.ª Avenida; 9 00 — Guitarras e Bandoneons; 9,30 — Palpites e barbadas; 9,45 — Melodias do velho mundo; 10,00 — Rapsodia brasileira; 11.00 — Maracas e marimbas; 11,30 — Mosaicos de Portugal; 11,45 — Radio Jornal Guanabara; 12,00 — Esportes na Guanabara; 12,15 — Seleções musicais; 13,00 — Intervalo; 14,30 — Revista musicada; 17,30 — Vesperal dançante; 19,00 — Esportes na Guanabara; 19.30 — Agencia Nacional; 20,00 — Sucessos da Semana; 20,30 — Dedos magicos; 21,00 — Comentaro do dia; 21,05 — Radio Jornal Guanabara; 21,10 — Dancem Amigos; 1,00 — Escerramento.

RADIO NACIONAL:

18.00 horas — Programa de Estudio; 18,15 — O Canto das Americas; 18,30 — Radio Revisita; 18,45 horas — No mundo da bola; 19,00 Gravações; 19,45 hola; 19,00 — Gravações; 19,15 — Programa de estudio; 19,30 — A. Nacional; 20,00 — Dicionario Toddy; 20,25 — Reporter Esso; 20,30 — Tranchan revista; 21,00 — Comentario politico; 21,05 — Casa da Sogra 21,35 — Atire a primeira pedra; 22,55 — Reporter Esso; 23,00 — A Noite informa; 23.30 — Musica deliciosa; 00,00 — Vale a pena ouvir de novo; 00,30 — Enceramento.

Demonstrações da Policia do Exército

Visita ao Quartel do Andaraí de Almirantes e Generais — Dois Meses de Preparo

A Policia do Exercito, novel unidade de tropa da Zona Militar de Leste, prosegue no preparo de seus soldados recem-incluidos em seu estado efetivo por motivo de convocação e licenciamento da turma anterior que concluiu o seu tempo de serviço. Varias demonstrações do preparo fisico militar de seus novos elementos vem ela fazendo quer para as autoridades, quer para o publico, como aconteceu ontem á tarde, com o desfile levado a efeito pelas principais ruas e avenidas desta capital.

Na avenida Rio Branco foram inumeros os aplausos do povo. Os seus soldados de mais 1,75 de altura, ostentando seus vistosos uniformes de talabarte e cinto brancos, marcharam garbosamente. Para assistir o desfile estiveram na nossa principal arteria entre outros generais Zenobio da Costa, Odilio Denys e Saldanha Maza, todos acompanhados de seus Estados Maiores, alem de outros oficiais e representantes do ministro da Guerra.

Hoje, ás 7,30 horas, em seu quartel no Andaraí, a Policia do Exercito será visitada por altas patentes da Marinha, Aeronautica e do Exercito, entre elas o almirante Silvio Camargo, brigadeiro Ajalmar Mascarenhas, generais Zenobio da Costa, Odilio Denis Azambuja Brilhante e Souza Lima. Essas autoridades terão ocasião de não só visitar todas as instalações da unidade, como de assistir a exercicios pelos policiais, numa demonstração do que pode fazer uma tropa com menos de dois meses de instrução intensiva.

Saiu a "Revista do Clube de Aeronautica"

Acaba de entrar em circulação o primeiro numero da "Revista do Clube de Aeronautica". Contendo trabahos de grandes interesses para os aviadores e todo o pessoal da Força Aérea Brasileira, a "Revista do Clube de Aeronautica" está fadada á grande sucesso.

E' diretor da revista o capitão aviador Luiz Felipe Perdigão e editor o tenente coronel aviador Jocelyn Barreto Lima.

Provisoriamente a redação da revista está instalada na Diretoria de Ensino da Aeronautica, á Avenida Churchill n. 129, 9º andar, para onde devem ser remetidas todas as colaborações.

Exposições

CINCO PINTORES CANADENSES, no Ministério da Educação.

EXPOSIÇÃO INTERNACIONAL DE FOTOGRAFIAS, no Ministério da Educação.

ANGELO BIGI, no Liceu de Artes e Oficios.

JARBAS B. DE MORAIS, no Palace Hotel.

JOSE' MARIA DE ALMEIDA no Palace Hotel.

EXPOSIÇÃO INTERNACIONAL DE ARQUITETURA, no Ministério da Educação.

EXPOSIÇÕES PERMANENTES:

Museu Nacional de Belas Artes — Nacional — Historico Nacional — Imperial de Petropolis — Lucilio de Albuquerque — Simoens da Silva — Antonio Parreiras (de Niteroi) — Galerias de Arte — Classica da Associação dos Artistas

Concertos

Claudio Arran dará no fim deste mês, uma série de recitais para a Associação Brasileira de Concertos.

A Discoteca da A. B. I., dará, hoje, das 18 ás 15 horas a audição das seguintes obras:

I — Quarteto de piano: — a) Preludio em ré maior — J. S Bach; b) Presto da Sonata em Fá — Beethoven. c) Farandula "Alsaciana" — Bizet." d) Czardas — Monti.

II — Myra Hess (pianista inglesa): a) Noturno em Lá n. 4; b) Noturno em Fá, op. 15 n. 2; c) Cinco bagatelas — Ferguson.

III — Tchaikovsky — Concerto para piano e orquestra — N. 2 — Sol maior — Op. 44 — solista: Benno Moiseiwitsch. Orquestra Sinfonica de Liverpool. Regente: George Weldon.

IV — Rey De La Torre: a) Courante — J. S. Bach; b) Torre Bermeja — Albeniz. c) — Melodias da Catalunha "O ..." — Preludio Basco — "Dor" — d) Tremolo — Tarrega.

V — Heckel Tavares — "Ponteio". Solista: Souza Lima — Orquestra Sinfonica Teatro Municipal. Regente: Heckel Tavares.

A entrada é franca.

Está anunciada para os primeiros dias de maio proximo, a inauguração da temporada de concertos sinfonicos que, sem duvida, vai marcar um dos maiores acontecimentos de arte do ano.

Será ela inaugurada pela orquestra Municipal completamente remodelada, com 80 professores, sob a direção do maestro Artur Rodzinski, que como se sabe, foi o substituto de Toscanini, na direção da Filarmonica de Nova York.

Esse maestro foi especialmente contratado para realizar na nossa capital, uma série de seis concertos, dos quais tres noturnos e tres vesperais.

As assinaturas para esses seis concertos sinfonicos, sob a regencia de Rodzinski, abrem-se amanhã, segunda-feira, na bilheteria do Teatro Municipal a partir das 11 horas da manhã obedecendo aos seguintes preços complexivos para tres noturnos ou tres vesperais: poltronas: Cr$ 200,00; balcões nobres, Cr$ 130,00; Balcões simples: Cr$ 150,00; Galerias A e B: Cr$ .. 120,00; Galerias outras filas: — Cr$ 100,00; Frisas e Camarotes: Cr$ 1.000,00; selos á parte.

Anunciar é aumentar os negócios! ★ ☆ ★

Crocodilos Paraguaios Em Transito Pelo Rio

Chegaram ontem á bordo de um avião da Panair do Brasil procedentes de Assunção, cinquenta filhotes de crocodilo, caçados no interior do Paraguai pelo sr. William H. J. Chippendale, segundo secretario da legação britanica nessa capital, e membro da Real Sociedade de Zoologia de Londres.

Os saurios prosseguirão viagem acondicionados em duas caixas especiais para Londres, aonde destinam-se á sociedade cientifica supra-citada.

INTERCÂMBIO CULTURAL LATINO-AMERICANO

RECEPÇÃO DO PROFESSOR LEONIDIO RIBEIRO EM BUENOS AIRES

A Sociedade Argentina de Criminologia realizou, em Buenos Aires, no dia 3 de março ultimo, uma sessão especial para comemorar o exito da 1.ª Conferencia Pan-Americana de Criminologia.

Especialmente convidado por seu presidente, compareceu a essa cerimonia o professor Leonidio Ribeiro para receber, como secretario geral da Comissão Organizadora daquele congresso, as homenagens de seus colegas argentinos.

O professor Osvaldo Loudet saudou o criminalista brasileiro com as seguintes palavras: "A Sociedade Argentina de Criminologista elegeu, com inegavel acerto, o professor Leonidio Ribeiro para organizar a Primeira Conferencia Pan-Americana de Criminologia, que se reuniu no Brasil, em julho do ano passado. Esse Congresso foi a continuação feliz e magnifica das conferencias latino-americanas realizadas em Buenos Aires e Santiago do Chile, respectivamente nos anos de 1938 e 1941.

Quando esta Sociedade confiou ao professor Leonidio Ribeiro tão dificil tarefa, sabia muito bem o que estava fazendo. Ela elegia, em primeiro lugar, o discipulo dileto de Afranio Peixoto, que foi um dos expoentes maximos da cultura brasileira, e escolhia o dinamico e inteligente diretor do Instituto de Identificação do Rio de Janeiro que fora, ao mesmo tempo, criador da Dactiloscopia Clinica e presidente da Delegação Brasileira ao Primeiro Congresso Latino-Americano de Criminologia. Não esquecia tambem, ao realizar esta escolha, que o professor Leonidio Ribeiro é um grande amigo dos argentinos e, por isso, lhe haviamos outorgado, há muito tempo, carta de cidadania intelectual que se confere unicamente aos altos valores da inteligencia e da ciencia.

Sr. professor: O que haveis realizado, para o exito da Conferencia de Criminologia que se reuniu, o ano passado, no Rio de Janeiro e em São Paulo, bem o sabem os delegados argentinos que ali compareceram, assim como todos os demais congressistas. Não fostes apenas o secretario geral, mas a propria alma do Congresso, pois, graças aos vossos esforços, ao vosso idealismo e á vossa diplomacia, essa Conferencia foi uma das mais brilhantes e das mais fecundas de todas as que se realizaram, até agora, na America Latina. Tudo isto prova que as instituições, as sociedades e os congressos, com todos os seus regulamentos e seus nobres propositos, para nada servem se não há um homem que lhes dê vida e realidade. Vós destes á 1.ª Conferencia Pan-Americana de Criminologia a vida de vosso espirito, que é um espirito cheio de sabedoria, de fé na ciencia e de energia criadora. A medalha que agora vos entrego, em nome da Sociedade Argentina de Criminologia, é um testemunho e um simbolo de nossa admiração pela vossa Nação Brasileira e por vossa personalidade cientifica".

A COMPANHIA EVA TUDOR EM PORTUGAL — Conforme noticiaram as agencias telegraficas foi um acontecimento a chegada e a estréia no Teatro Avenida, de Lisboa, da Companhia Eva Tudor, dirigida por Luiz Iglezias, primeiro elenco de declamação que atravessa o Atlantico. A foto acima nos mostra a recepção oferecida a Eva e seus artistas pelo Departamento de Propaganda e um aspecto do teatro na noite da estréia, a 2 de abril, com "Maria Fumaça".

Conferências

SR. AFONSO ARINOS DE MELO FRANCO — Na proxima segunda-feira, ás 18 horas no Auditorio do Ministério da Educação, o dr. Afonso Arinos de Melo Franco pronunciará uma conferencia sobre o tema: "As Origens do Constitucionalismo Brasileiro".

Pascoa dos Militares Em 1948

O general Juarez Tavora, presidente da União Catolica dos Militares, pede-nos a divulgação do seguinte comunicado:

"O Diretorio da U. C. M. esteve reunido em sessão especial para tratar da realização da Pascoa dos Militares no corrente ano.

Atendendo á mudança da época da incorporação dos conscritos ás fileiras do Exército, resolveu aquele orgão de direção da U. C. M. que a Pascoa deste ano seja celebrada no domingo, 6 de junho, ás 8 horas da manhã, em todas as Guarnições do Brasil".

Octavio Babo Filho
ADVOGADO
R. 1º de Março, 6-Tel 43-6250

AMENADE PALHA

(MISSA DE 7.º DIA)

✝ DR. AMERICO PALHA, dr. Olavo Palha, senhora e filho; Arthur Baldissara, senhora e filhos; Danilo Esteves, senhora e filha; Waldyr Palha e Osvaldo Rodrigues de Moura, convidam parentes e amigos para assistirem á missa de 7º dia que, por alma da sua santa e inesquecivel esposa, mãe, avó e sogra, AMENADE MARTINS PALHA, mandam celebrar na proxima terça-feira, 13 do corrente, ás 9 e meia horas da manhã, na Igreja de Nossa Senhora do Carmo, á rua 1º de Março, pelo que se confessam desde já profundamente reconhecidos.

PADRE FELIX BARRETO

7.º DIA

✝ Os ex-alunos do antigo "Ginásio do Recife", residentes nesta capital, convidam os amigos, admiradores e parentes do saudoso Padre FELIX BARRETO, para a missa que mandam celebrar, hoje, ás 13,30 horas, na igreja de São José, nesta capital, por alma déquele grande educador e ilustre pernambucano.

TEATRINHO INTIMO DO LEME

(AV. ATLANTICA, 24)

HOJE ÁS 20 e 22 HORAS

AIMÉE e sua Cia. de Comedias

com

MANUEL PERA — LAURA SUAREZ — RODOLFO ARENA — ZILKA SALABERRY e FRANCISCO MORENO em

O NOIVO DE LUZIA

de SAINT-CLAIR SENNA

Saques e Incendios e Ameaça de Greve

(Conclusão da 1ª pagina)

ta norte-americano esperavam oportunidade de poder falar com seus proprios escritorios. Todavia, a informação de Johnson foi a unica a ser enviada pelo telefone.

BOGOTÁ, 1 0 (Por Mac Johnson, pelo telefone, para o "New York Herald Tribune", distribuido pelo INS — Violenta conflagração irrompeu em Bogotá, espalhando sangue por toda a cidade, na tarde de ontem, em seguida ao assassinio, a tiros, de Jorge Eliecer Gaitan, popular lider do Partido Liberal. O ambiente local é de completa anarquia. A policia e tropas do Exercito atiram pelas ruas. Os mortos são calculados em mais de vinte pessoas. Até o momento, parece não existir possibilidade de restabelecer a ordem e continuar a Nona Conferencia Interamericana. Tudo parece indicar que a Conferencia está encerrada.

A revolta está destinada a derrubar o governo do presidente Mariano Ospina Perez: são os liberais contra os conservadores. O unico morto identificado até o momento é Jorge Gaitan, assassinado com quatro tiros por um desconhecido, no momento em que deixava seu escritorio, cerca de uma hora da tarde. Os seguintes nomes da lista de mortos que transmitimos, não podem ser por nós dados como mortos efetivamente, pois foi o rádio dos rebeldes que os forneceu: — Laureano Gomez, presidente da Conferencia Interamericana e ministro conservador dos Negócios Exteriores, Leon Valencia, senador conservador que, segundo se informa foi enforcado na Praça Bolivar, em frente ao Capitolio, José Antonio Montalvo, ministro da Justiça do atual gabinete, que foi assassinado a facadas em sua casa de campo, segundo tambem se informa. Lembramos, mais uma vez, que as informações sobre a morte destas tres ultimas personalidades, foram fornecidas pela radio rebelde.

Seis corpos estão sendo vistos na Praça Bolivar. Estavamos em nossa residencia quando o conflito começou. Moramos a dois quarteirões dos locais das mortes e violencias bem no coração da cidade. E por observações pessoais, pelas informações radiofonicas, e pelos correspondentes americanos espalhados pela cidade, podemos informar sobre os acontecimentos da seguinte maneira: O sr. Gaitan deixava seu escritorio quando o assassino, vestindo roupas civis, alvejou-o quatro vezes. Poude-se observar a multidão rapidamente se refazer da surpresa e atacar o assassino. Mataram-no com suas proprias mãos, com pontapés, com murros. Amarraram uma corda em volta do assassino, estraçalharam-no e puxaram seu corpo massacrado através as ruas, e lançaram o corpo em frente ao Palacio presidencial do presidente Ospina Perez. A multidão estava louca, e algumas pessoas choravam e gritavam: "Abaixo o governo. Abaixo os conservadores".

Tropas do Exercito afastaram a multidão da residencia presidencial, mas somente depois que as janelas foram quebradas. O presidente e sua esposa estavam e ainda estão no edificio. A violencia impera por toda a cidade.

Depois de tomar conhecimento da morte de Gaitan, o povo saiu ás ruas numa orgia de incendios, saques e assassinios. Por vinte minutos a malta prosseguiu em sua ação destruidora. O Capitolio sem nenhuma guarda armada, não ofereceu resistencia. Cedo, cerca de cem soldados chegaram ao palacio, afastando os manifestantes sobre ameaça de seus rifles e baionetas. Os delegados que permaneceram no edificio em conferencia pessoal foram levados para o terceiro andar, como medida de proteção, enquanto tropas montavam guarda ás escadas. E a multidão gritava: — "Mataram nosso lider", e viravam bondes, incendiando-os. Tentaram incendiar o Palacio do Presidente, o qual não deve ser confundido com o palacio presidencial onde reside Ospina Perez. O jornal "El Siglo", porta-voz do partido Conservador e de propriedade do ministro Laureano Gomez, foi incendiado. Os incendios podiam ser vistos em varias partes da cidade.

Existem doze correspondentes isolados aqui. O fogo é continuo em nosso redor. Não podemos entrar nem sair do hotel. As tropas que nos cercam não nos deixam sair, e podemos ver dois civis serem fuzilados quando pulavam sobre um tanque do Exercito. Vimos tambem um tanque correr sobre um homem e esmagá-lo. Podemos ainda ver o corpo do assassino de Gaitan na sarjeta em frente ao palacio. Enquanto escrevemos esta nota, os tiros persistem do lado de fora e os tiros rua acima e rua abaixo alvejam qualquer objeto movel na residencia de Ospina Perez, que ainda está perfeitamente seguro protegido pelas tropas governamentais. Vimos somente duas entrarem na residencia do presidente. Eram eles Fabio Lozano, ministro da Guerra, ao tempo do gabinete de coligação, e seu irmão Caro, chefe da delegação colombiana á Conferencia Interamericana. Ambos são membros do Partido Liberal, de oposição ao atual presidente.

Os tiros criminosos e sanguinarios continuavam enquanto a noite caia. Alguns correspondentes americanos estavam isolados na Embaixada, e outros nos hoteis. Todos haviam deixado o edificio do Capitolio. Não há informações sobre mortos ou feridos entre os membros da Conferencia das nações estrangeiras, incluindo os Estados Unidos. E estrita censura foi imposta. Se essa historia conseguir ser transmitida, ela será a ultima. Os correspondentes do "Christian Science Monitor", do "The Chicago Daily News", do "News York Times", do "Time Magazine", do "INS", estão cooperando comigo no hotel.

A multidão gritava por Eduardo Santos para tomar conta do governo. Como lider liberal e vice-presidente, Eduardo Santos está designado para a presidencia. Atualmente se encontra nos Estados Unidos em transito para uma excursão á Europa. Mas o radio informa que ele voará para aqui, hoje ainda, em avião especial.

E, por ultimo, o radio controlado pelos rebeldes informou que Dario Exchandia assumiu o poder até que Eduardo Santos esteja de volta.

Dr. Pereira Valle
CLINICA GERAL E DE SENHORAS
CARMO 6, S. 608 — 2as. 4as. 6as. de 15 ás 17 hs. — Fone 42-4547

RAIOS X
TOMOGRAFIAS
Exames radiologicos em residencia
Drs. Victor Côrtes e Renato Côrtes
Diariamente das 9 ás 12 e 14 ás 18 horas
R. Araujo Porto Alegre, 70-9.° andar
TEL 22-5330

COMPRA SE TUDO
Roupas usadas, máquinas de escrever e de costura, ventiladores, enceradeiras, radios e tudo que represente valor. Atende-se a domicilio. Sr. Moysés Fone 43-7180

Doenças da pele
Sifilis, eczemas, varizes, ulceras das pernas, verrugas, espinhas, furunculos, micoses — Eletroterapia
DR. AGOSTINHO DA CUNHA
Dip. Instituto Manguinhos
Assembléia, 73 - T. 32-3263

Dr. Newton Motta
Médico
DOENÇAS DE SENHORAS — OPERAÇÕES — PARTOS
Consultorio: Av Rio Branco, 128 s/615
TEL. 42-6108
Consultas das 9 ás 12

Foram Encerrados Ontem os Trabalhos da

(Conclusão da 1ª pagina)

tendo-se verificado pelo menos oito mortes até ás 4 e meia da tarde.

BOGOTÁ, 9 (De R. H. Shankford, correspondente da "U. P.") — As atividades de hoje da conferencia limitaram-se a reuniões de comissões e subcomissões. Na subcomissão sexta, que trata das colonias europeias, o delegado argentino Enrique Corominas apresentou seu projeto de resolução.

Primeiramente falou o representante do Equador que aderiu á moção da Guatemala, sendo seguido do representante do Uruguai, no mesmo sentido, e, em seguida, pelo representante argentino, que tomou posição identica.

O emprego pela Argentina da frase "ocupação de fato" traduz seu criterio de que as Ilhas Falkland são legalmente suas e não colonia britanica.

Os Estados Unidos, que possuem declaração e projeto de resolução preparados, resolveu não falar e concordou, conjuntamente com o Brasil, Colombia e México, em adiar o debate sobre a questão colonial até segunda-feira, quando se espera que os paises tenham preparado seus projetos de resolução.

Na subcomissão da comissão Segunda, o delegado do Uruguai, general Pedro A. Sicco, ao propor que o projeto que a Junta Interamericana de Defesa seja organismo da União Panamericana, declarou, em apoio de sua tese, que é unidade de ação o que dá validez ao sistema interamericano e que seu proposito é assegurar a paz e a solução pacifica das controversias porque "falar de organismo militar é falar de forças armadas e falar de forças armadas é falar de guerra".

Sustentou Sicco que as causas fundamentais da guerra são politicas e embora quando comecem basicamente por motivos economicos ou territoriais, convertem-se em seguida em politicas acrescentando que "por esse motivo são necessarias relações militar e politica dentro do sistema interamericano". O ponto de vista do Uruguai foi aprovado pelo Peru".

Ao mesmo tempo, o presidente do Banco de Exportação e Importação, sr. William Martin, está tratando de moderar os efeitos do golpe diplomatico recebido ontem á noite pelos Estados Unidos, quando a noticia do pedido de Truman para que fossem aumentados os fundos desse banco, em 500 milhões de dolares, foi recebida com profundo silencio pela conferencia.

Retorno da Argentina e do Uruguai

(Conclusão da 1ª pagina)

contra na capital colombiana.

SEGUIRAM DOIS AVIÕES URUGUAIOS

MONTEVIDEU, 9 (U.P.) — Urgente — Anunciou-se oficialmente que dois aviões uruguaios partirão imediatamente para Bogotá a fim de ficarem á disposição da delegação uruguaia á Conferencia Interamericana.

MARSHALL CONTINUA

WASHINGTON, 9 — (U. P.) O Departamento de Estado não deu indicações sobre se a delegação norte-americana será retirada de Bogotá. Um informante disse que tal decisão compete ao secretario Marshall, o qual, até agora, não deu sinais de que tenha tal intenção.

NA RESIDENCIA DOS SUBURBIOS DE BOGOTA

WASHINGTON, 9 — (U. P.) — O Secretario de Estado Interino, Robert Lovett, conversou com o general Marshall, que se encontra em Bogotá, pelo telefone ás 18 horas de hoje. Marshall encontrava-se em sua habitual residencia do suburbio de Bogotá denominado Chapinero.

Momentos depois, falando aos jornalistas, Lovett disse que Marshall lhe havia informado que o pessoal da Embaixada e da delegação norte-americanas em Bogotá parecem estar bem. Acrescentou que Marshall não lhe fez qualquer pedido.

A delegação dos Estados Unidos á Conferencia de Bogotá conta com 90 pessoas, figurando entre elas o secretario do Comercio, Averell Harriman e o presidente do Banco de Exportação e Importação, William Martin.

A Embaixada norte-americana em Bogotá tem cerca de 80 empregados.

Funcionarios do Departamento declararam que a residencia ocupada pelos principais membros da delegação dos Estados Unidos está situada a pouca distancia do local onde teve inicio o motim.

O MANIFESTO DOS PARTIDOS

(Conclusão da 1ª pagina)

O manifesto é dirigido á "consciencia civica do Brasil", revelando os "dolorosos acontecimentos que degradam o Estado de S. Paulo, pondo-o fora das leis e da Constituição", resultando dai evidente prejuizo para o funcionamento normal do regime e já hoje "indisfarçavel risco para a integridade nacional".

Refere a situação de descredito moral em que se acha o governo do Estado, dizendo que não há paulista digno desse nome que oculte a vergonha de ver sua terra aviltada pelo governador Ademar de Barros.

Utiliza o manifesto os relatos de crimes e abusos de Ademar publicados na imprensa, enumerando os seguintes:

1 — Ademar acolheu sob sua proteção partido cujo funcionamento foi proibido por lei;

2 — Introduziu tanto no Estado como na Prefeitura paulistana a praxe de cobrar uma percentagem de quem vai receber dinheiro do Tesouro, a fim de, com o produto da extorsão, abastecer a caixa do seu partido politico;

3 — Associou o jogo do bicho á administração, recebendo, sem recolher ao Tesouro, as percentagens avultadas que diariamente recebe da tavolagem;

4 — Suprimiu no Estado e na Prefeitura o regime da concorrencia publica para obras vultosas;

5 — Mantem um corpo de capangas que se atrevem a penetrar no recinto da Assembléia a fim de ameaçar deputados;

6 — Estabeleceu o suborno como processo politico;

7 — Emite temerariamente apolices do Tesouro e bonus rotativos agravando a situação do Erario;

8 — Procurou levantar as massas rurais, num criminoso incentivo á luta de classes;

10 — Falta á dignidade do cargo de governador com habitos, linguagem e modos indecorosos.

11 — Persegue a liberdade de imprensa;

12 — Criou um clima de insegurança que suprime todas as garantias, inclusive as da propriedade, aos cidadãos que se opõem ao governo.

Demora-se depois o manifesto no exame da convocação do Congresso Rural e seus objetivos subversivos, que tornou possivel uma ampla manobra comunista no Estado, tendo o antigo PC lançado um manifesto recomendando a organização, a revolta e a resistencia a possiveis decisões do governo Federal no sentido de assegurar a tranquilidade publica. Esse grito de revolta, contra o qual nada fez o governo estadual, visava os "operarios, camponeses, funcionarios civis e "militares", intelectuais, estudantes, democratas de todos os partidos politicos, ex-combatentes de 32, homens e mulheres".

Depois de acentuar a gravidade da situação criada no Estado, onde a propria integridade nacional assim se ameaça, os signatarios do manifesto formulam um apelo dramatico ao governo da Republica no sentido de amparar S. Paulo repondo-o na orbita da lei.

Por fim, segundo soubemos, cita o manifesto um juizo do "Jornal do Comercio" em que se fala de um "recurso ás soluções energicas, como são as intervenções cirurgicas que diretamente eliminam o foco sem comprometer o organismo".

A SIGNIFICAÇÃO DO MANIFESTO

A importancia do manifesto ontem entregue ao sr. presidente da Republica está em que se trata de um verdadeiro compromisso interpartidario no sentido de apoiar o passo que o primeiro magistrado der no sentido de repor S. Paulo dentro da lei. Tudo o que S. Paulo tem de mais expressivo na politica — a quase unanimidade de sua bancada federal e a maioria dos membros de seu poder legislativo — assumem a responsabilidade de pedir ao chefe da Nação sua intervenção no caso de S. Paulo.

Aproxima-se do Desfecho o Caso de

(Conclusão da 1ª pagina)

rio opôs-se a ameaça de dissolução pela ação da quinta coluna, preparando o advento dos "quislings", como é o caso dos comunistas e do seu "guia genial" sr. Luiz Carlos Prestes, quando fizeram de São Paulo o seu quartel general. Este documento foi entregue pelo sr. Moura de Andrade, lider da UDN.

OITO PASTAS

Finalmente, o sr. Cirilo Junior passou ás mãos do general Dutra as oito pastas, contendo a farta documentação que prova quanto foi alegado nos três documentos.

Estes copiosos elementos comprobatorios das irregularidades praticadas pelo sr. Ademar de Barros, na atual gestão, virão servir de base tanto á intervenção, quanto ao futuro processo de "impeachment", a ser instaurado contra o detentor do poder paulista.

DOCUMENTOS

Estes documentos referem-se á situação financeira do Estado de São Paulo, á falta de pagamento dos compromissos assumidos no estrangeiro, á não observancia da lei federal sobre o jogo, á ilegal aplicação das apolices ferroviarias da Sorocabana e outras estradas, a comprovada aliança Ademar-Prestes, e a muitos outros abusos e desvios levados a efeito pelo chefe do Executivo paulista.

AÇÃO RAPIDA

Respondendo aos lideres de São Paulo, o presidente da Republica prometeu-lhes "ação rapida" na solução do importante caso politico.

ASSESSORES JURIDICOS

Na parte da tarde, ás 14 horas, o presidente Dutra convocou ao Palacio os ministros Raul Fernandes e Adroaldo Costa, com quem conferenciou demoradamente.

O ministro do Exterior, após a conferencia dirigiu-se diretamente para a residencia do sr Levi Carneiro.

NENHUM NOME

A proposito de possiveis indicações de nomes para a interventoria paulista, o embaixador Macedo Soares teve oportunidade de declarar á imprensa que se tratava de assunto da competencia exclusiva do presidente da Republica.

— Quanto aos partidos — acrescentou — ninguem se atreveria a fazer qualquer sugestão, nesse sentido, ao presidente Dutra. Além do mais — é mister ressaltar — não houve em parte alguma de São Paulo, ninguem que até agora cogitasse de sugerir qualquer nome. O que se cogita exclusivamente é de afastar o governador que infelicita São Paulo.

TERIA FIXADO A POSIÇÃO DO PR NO CASO PAULISTA

S. PAULO 9 (Asapress) — Segundo a imprensa local, durante uma reunião convocada para saber se o manifesto-denuncia contra o governador Ademar de Barros seria ou não assinado pelos membros do PR, o sr. Altino Arantes teria proferido um breve discurso sublinhando que ao tempo do governo do sr. Artur Bernardes, quando deputado federal pelo PRP, quebrara a disciplina partidaria, recusando-se terminantemente a apoiar a intervenção federal no Estado do Rio.

Agora, 20 anos depois, mais preso a São Paulo do que ao Estado do Rio, São Paulo onde nascera e ocupara posições de projeção — não se recusara a assinar um documento em que se pediam providencias energicas contra o governador.

Fazia-o com pesar, mas reconhecendo que o afastamento do sr. Ademar de Barros seria necessario.

Essa atitude do sr. Altino Arantes teria fixado definitivamente a posição da secção paulista do Partido Republicano em face da crise politica estadual, embora alguns elementos mais moderados dela divirjam.

CENSURA NA ASSEMBLEIA PAULISTA

S. PAULO, 9 (Asapress) — Varios lideres da oposição, segundo se noticia, vão dirigir um oficio ao ministro da Justiça, protestando contra a censura que, declaram, vem sendo imposta ás ligações telefonicas dos deputados oposicionistas entre São Paulo e Rio de Janeiro.

Os signatarios do oficio pleitearão tambem o estabelecimento de uma ligação telefonica direta entre o Legislativo Estadual e as casas do Congresso Nacional.

Concurso Internacional de Mobilia Economica

Promovido pelo Museum of Modern Art e Museum Design Project, Inc., de Nova York, acha-se aberto um grande concurso internacional de projetos de mobilia economica, que deverá interessar aos arquitetos brasileiros.

Esse concurso, aberto a qualquer pessoa capaz, encerra-se a 31 de outubro de 1948, e subdivide-se em duas partes.

A primeira refere-se ao melhor projeto de um movel de assento e a segunda a uma unidade de deposito.

Inclinam-se os Dissidentes do PSD Para o Ingresso Nas Fileiras da UDN

(Conclusão da 3a pagina)

tantes dos partidos interessados.

TUMULTO EM NOVA IGUAÇU

O Grupo chefiado pelo deputado Getulio de Moura tenta á força caçar mandatos de vereadores da coligação democratica organizada pelo deputado Tenorio Cavalcanti, para apoiar o governador Edmundo de Macedo Soares.

Desse processo baixo, já evidentemente conhecido pelo deputado Getulio de Moura resultou uma repulsa geral da opinião publica local e naturais protestos dos vereadores eleitos que compõem a aludida coligação que é contra o prefeito local, eleito pelos comunistas, com que está parcialmente governando o municipio.

Em consequencia dos protestos sucessivos dos vereadores, que estão na iminencia de perder os seus mandatos, surge, na hora em que redigiamos esta nota, 21,30 horas de ontem, um tumulto no interior da Camara de resultados imprevisiveis.

Acresce notar que todos os automoveis da praça misteriosamente desapareceram do ponto, e o telefone local deixou de funcionar como se houvesse uma ordem do governador do municipio que isolasse ás comunicações locais.

O que é de estranhar, é que esses espetaculos se verifiquem exatamente hoje depois da posse de um novo delegado, que segundo consta, é pessoa de confiança do sr. Getulio Moura. O aludido delegado invadiu á sessão da Camara na hora do tumulto, e lá tomou atitudes francamente parciais contra a coligação de vereadores e favoravel aos amigos do deputado Getulio Moura.

PROJETO DE AUMENTO DE VENCIMENTOS APRESENTADO POR UM DEPUTADO SOCIALISTA

ARACAJU', 9 (Asapress) — Em reunião realizada para estudo dos projetos de aumento de vencimentos dos servidores publicos apresentados pelo deputado socialista, Orlando Dantas e pela bancada da UDN na Assembléia Estadual, o respectivo orgão de classe decidiu apoiar o projeto do parlamentar socialista, que, além de outras coisas, propõe um aumento de 200 cruzeiros, indistintamente para funcionarios efetivos, extra-numerarios e inativos.

SUBSTITUIRA' O PADRE FELIX BARRETO

RECIFE, 9 (Asapress) — O TRE convocou o suplente Esdras Gueiros, para preencher a vaga deixada pelo padre Felix Barreto na Assembléia Estadual.

Assim, enquanto não se processar a apuração completa das eleições, a Coligação ficará com 18 deputados.

DECISÕES DO TRE DE PERNAMBUCO

RECIFE, 9 (Asapress) — O TRE negou provimento ao recurso do PSD contra a diplomação do prefeito e dos vereadores eleitos em Angelim; deu provimento ao recurso da UDN anulando a votação da 8a Secção de Belo Jardim.

Apenas tres processos pendem de decisão: os de Bodocó e Triunfo, para os quais se pediu exame pericial do Gabinete Médico Legal e o recurso do PSD contra a diplomação do prefeito e vereadores de Caruaru'.

DR. JOSÉ DE ALBUQUERQUE
Membro efetivo da Sociedade de Sexologia de Paris
DOENÇAS SEXUAIS DO HOMEM
RUA DO ROSARIO, 98
de 1 ás 7

Faltam Noticias Oficiais

(Conclusão da 1ª pagina)

NO ITAMARATI

O ministro das Relações Exteriores do Brasil, sr. Raul Fernandes, esteve na Chancelaria até depois das 20 horas, aguardando noticias da delegação brasileira. Seus esforços não foram bem sucedidos, de vez que uma unica linha telegrafica se conservou em atividade em Bogotá, a que serve á delegação norte-americana para comunicar-se com o Departamento de Estado.

O ENSINO

TRESDOBRAMENTO DE HORÁRIOS EM TODAS AS ZONAS ONDE SE TORNE NECESSÁRIO

Acordo Para Fornecimento de Condução ás Professoras das 1ª e 2ª Zonas — Só Pode Sêr Catedrático Quem Prestar Concurso

O diretor do Departamento de Educação Primaria baixou uma ordem de serviço estabelecendo as seguintes medidas para aplicação nas escolas publicas tresdobramento do horario das escolas cuja capacidade de lotação for insuficiente para atender á população escolar; adoção de serviço cumulativo nessas escolas, dividindo-se as turmas do 2º turno entre professoras do 1º e do 3º, sob a responsabilidade de 2 professoras, 1 do primeiro e outra do terceiro; designação obrigatoria de professoras da mesma escola e da mesma série, ou de série imediata, para serviço cumulativo em turma de professor licenciado, obedecido o criterio de escolha das mais modernas no magisterio; "ex-officio" de professores das escolas de 3 turnos para as de 2, desde que não fiquem em serviço cumulativo, respeitada a antiguidade no magisterio para as que deverão permanecer na escola, aproveitadas as excedentes em escolas do mesmo Distrito ou nos Distritos mais proximos; preenchimento das vagas em escolas de 1ª e 2ª zonas com professores que ainda não tenham cumprido exigencia de estagio; atribuição ao professor primario, em serviço cumulativo na regencia de turma vaga ou em substituição, da diaria fixa de 20 cruzeiro tendo em vista a natureza técnica do trabalho em mais de uma turma.

TRANSPORTE PARA AS PROFESSORAS

O prefeito aprovou o plano da Superintendencia de Transportes para condução gratuita das professoras que exercem o magisterio nas escolas de zonas rural, suburbana, remota e de dificil acesso. Para a lotação numero de viagens e horario das camionetes destinadas a esse serviço, havera entendimentos entre a Secretaria de Educação e a Superintendencia dos Transportes.

São compreendidos no plano as escolas sitas no Alto da Boa Vista — Camorim — Vargem Pequena — Vargem Grande — Piabas — Coelho Neto — Vila Valqueire — Mena Barreto — Vila Nova — Industriarios — Rio da Prata — Cabuçu — Mendanha — Sete Riachos — Saco do Viegas — Guaratiba — Tingui — Comari — Posas — Palmares — Pedras — Magarça — Pedra e Ilha do Governador.

PROVIMENTO DE CATEDRAS NO ENSINO SUPERIOR

O ministro da Educação homologou parecer do Conselho Nacional de Educação contrario ao requerimento em que os professores Eurico de Assis Tavares e Mario Ribeiro de Araujo pedem isenção de concurso de provas para manterem-se como titulares das catedras que ocupam na Faculdade de Farmacia e Odontologia de Ribeirão Preto.

O parecer conclui não admitindo outro processo de preenchimento de vagas de professor catedratico de escolas superiores senão o de nomeação por classificação em concurso.

BACHARELANDOS FLUMINENSES EM DIREITO

Reunir-se-á no dia 12 do corrente a Comissão Provisoria dos Bacharelandos de 1948 da Faculdade de Direito de Niterói, a fim de se constituir a Comissão de Formatura.

A reunião está marcada para ás 19 horas.

APROVADOS NA FACULDADE DE ODONTOLOGIA

No 2º concurso de habilitação para ingresso no 1º ano da Faculdade Nacional de Odontologia foram aprovados 25 candidatos, dos quais 16 terão o seu ingresso garantido.

A maior nota conseguida foi 6,86, atribuida á candidata Nancy Mc Kay Castanheira.

Demitiram-se Coletivamente os Membros da Comissão Municipal de Preços de Sapucaia

Alegando o nenhum resultado pratico e falta de uniformidade nos serviços de tabelamento dos municipios do Estado do Rio de Janeiro, e falta de intercambio entre as Comissões Municipais de Preços e Abastecimento que estão impossibilitadas de promover uma eficaz fiscalização sobre as deliberações tomadas durante as suas reuniões.

Os demissionarios julgam que não procede dos varejistas os aumentos que se vêm verificando, e sim, dos atacadistas, e em ultima analise dos males inerentes ao sistema de transportes vigorantes no pais.

A resolução é assinada pelos srs. Aureliano Alves Neto, presidente; Jair Sardenberg, representante dos consumidores; Oscar S. Rezende representante da industria; Pascoalino Chernicharo, representante da lavoura; Alberto Japour Elmor, representante do comercio; Juquinha Portella Lanzoni representante das donas de casa; Estevão de Souza Aguiar, representante da imprensa.

ADVOCACIA TRABALHISTA
NAPOLEÃO FONYAT
Carmo, 65-4.° — 43-8188

DR. EMYGDIO F. SIMÕES
MEDICO
Do Hospital do Servidor da Prefeitura
CLINICA GERAL — VIAS URINARIAS — CIRURGIA
Cons.: R. Gen Caldwell, 310 — Tel. 32-0537
Res.: Gen. Caldwell, ap. 2 — Tel. 32-3415

VELASCO
— ALFAIATE —
Confecções Finas
RUA 13 DE MAIO, 23 — 16.° s/1631
EDIFICIO DARKE

DR. BELMIRO VALVERDE
VIAS URINARIAS
Comunica a seus amigos e clientes que reassumiu a sua clinica
Consultorio — Rua Santa Luzia, 685 11.° andar — Sala 1106 Ed. Calogeras — Diariamente das 11 ás 15 horas ou com hora marcada
TELEFONE 22-0527

Porque Fernandez e Não Valentini

— Haviamos anunciado que o arbitro do segundo encontro seria Valentini. No entanto a Federação Uruguaia designou Fernandez. Conseguimos apurar que não foi indicado Valentini porque este mostrara desejos de atuar no Brasil. Daí a escolha de Fernandez.

NÃO HOUVE TREINO DE CONJUNTO

Heleno

HELENO TORCEU O PÉ

NO BATE BOLA DE ONTEM—ENTORSE SEM IMPORTANCIA AFIRMA GIFFONI

MONTEVIDEU, 9 (Especial para o DIARIO CARIOCA) — No bate-bola de hoje, em um dos primeiros chutes, Heleno de Freitas ao atirar ao arco para Luiz defender, chutou o chão. Atendido por Jonhson, Mario Americo e finalmente pelo dr. Giffoni, foi constatada um entorse, sendo o jogador imediatamente retirado do gramado.

PALA GIFFONI

Procuramos ouvir a palavra do dr. Amilcar Giffoni sobre as consequencias da contusão do Heleno.

— Trata-se de uma entorse sem grande importancia, afirmou-nos o medico da delegação brasileira. Não ha nada de grave".

E ante nossa pergunta se ele poderia integrar o quadro para domingo, Giffoni foi categorico:

"— Até lá ele estará completamente bom. Fo', repito, uma entorse sem grande importancia que com um descanso de dois dias ficara completamente boa.

Apenas Individual e Bate-Bola - o Mesmo Quadro Para o Segundo Jogo do Segundo Tempo - A Palavra de Aneron

MONTEVIDEU, 9 (Especial para o DIARIO CARIOCA) — Flavio Costa querendo poupar um pouco os jogadores, não realizou hoje um treino de conjunto como estava programado e sim apenas um puxado individual e bate-bola.

Flavio tomou essa medida em virtude dos reservas estarem se empregando com desusado entusiasmo contra os titulares, podem assim um dos elementos do quadro titular como efetivo se machucar.

A PALAVRA DE ANERON

Depois do bate-bola ouvimos a palavra do chefe da delegação brasileira. O sr. Aneron, depois de tentar despistar dizendo que ele não sabia de nada, e que deviamos procurar todas as informações apenas com Flavio, acabou por dar-nos a constituição do quadro para domingo.

Será ele: Barbosa, Augusto e Nena; Rui, Danilo e Noronha; Claudio, Friaça, Adão, Canhoto e Chico.

Ficam assim confirmado um sensacional furo do DIARIO CARIOCA que afirmava desde segunda-feira passada que o tecnico brasileiro manteria a mesma escalação.

A vida em Los Arroios é boa e descan sada...

PROVA AUSTRALIANA NO CAMPO DE S. CRISTOVÃO

AS PROVAS CICLISTICAS DE AMANHÃ — PATROCINADAS PELO RUI BARBOSA

Sob o patrocinio do Rui Barbosa F. Clube e em prosseguimento do Calendario Oficial da Temporada de 1948, a Federação Metropolitana de Ciclismo e Motociclismo fará disputar amanhã no campo de S. Cristovão uma sensacional competição ciclistica, da qual participarão todos os clubes filiados á Entidade Carioca.

Essa competição é aberta ás três categorias, disputando cada uma delas uma "Prova á Australiana por Eliminação" em tantas voltas quantas forem o numero de concorrentes de cada categoria.

O Rui Barbosa F. Clube instituiu artisticas medalhas de vermeil, prata e bronze aos três primeiros colocados de cada categoria.

A chamada geral dos concorrentes será feita ás 14 horas, não sendo admitido a correr o concorrente que não estiver presente a essa hora, muito embora depois compareça na hora da largada da respectiva categoria.

Avila

Bom Programa de Catch no Estádio Carioca

MANUEL OLIVEIRA X RENÉ ADORÉ — O PROGRAMA COMPLETO

Manoel de Oliveira o campeão absoluto de Portugal que ha varios anos é detentor do "Cinturão de Ouro" Europeu conquistado em Varsovia terá na noite de hoje um grande adversario, um lutador que não da treguas ao seu rival, daqueles que o fortissimo campeão europeu gosta de enfrentar.

René Adorée "Carpentier" da luta livre fio o escolhido entre os três grandes lutadores recem contratados para medir forças com Oliveira em primeiro lugar. René Adorée que vem de fazer com Tatu e Mosnik duas grandes lutas que emocionaram vivamente a platéia vai dar ao campeão português grande trabalho. O campeão europeu já conhece as qualidades do estilista franco-canadense, pois, já teve ocasião de enfrenta-lo em Varsovia por ocasião do campeonato europeu, aplicará todo o vigor dos seus musculos, toda a sua incrivel resistencia para levar de vencida o agil, tecnico e forte lutador canadense. René Adorée, ha muito aguarda esse momento para devolver com juros o reveses que sofrera na Polonia num dia infeliz frente ao campeão luso. Esse combate sera um duelo entre a descomunal força de Oliveira, a tecnica e violencia de René Adorée.

SEMI-FINAL DE SENSAÇAO

Fará a semi-final o incansavel empresario Emilio que gosta de proporcionar emoções varias aos frequentadores do Estadio Carioca, programou o sensacional encontro entre o incrivel, bruto e violento lutador Yanke Nick o "Policeman" e a esperança America Zbisco Junior. Nick que quinta-feira ultima, fez frente a Tatu, uma luta emocionante de incrivel brutalidade que empolgou a platéia durante quinze minutos vai na noite de hoje enfrentar o filho do ex-campeão mundial Zbisco, um jovem de 19 anos com um metro e noventa de altura e cento e cinco quilos de peso, a revelação Norte-Americana. O "Tank Humano" como é conhecido o "Policeman" em Norte-America e "Sapo" no Brasil, vencedor de Roca espetacularmente em São Paulo empregará todo o seu conhecimento tecnico e experiencia de rink para derrotar a mocidade e agilidade da esperança Yankee. Zbisco Junior conquistou a platéia carioca com a sua maneira leal de lutar, herdou do seu velho pae, combatividade, destreza e tecnica, empregará todos os recursos para massacrar o capturador de "Dilinger", essa luta vale pela programação da noite.

AJUDA OLIMPICA

Desejando colaborar com a CBP no envio dos nossos patricios á Londres para a disputa do campeonato mundial, a empresa cobrará Cr$ 1,00 a mais nas entradas de suas lutas. — PROGRAMA: Amadores Kid II x Gato Preto em 2 x 5 x 1. — Antonio x Kid III em 3 x 5 1. — Piragibe x Hugo Melo em 3 x 5 x 1. — PROFISSIONAIS: Silvino x Kid Iem 4 x 5 1. — Morais x Cabo Verde em 4 x 5 x 1. — Nick o "Policeman" x Zbisco Junior em 2 rounds de 10 minutos por 2 de descanço. FINAL: Oliveira x Adorée em 3 rounds de 10 minutos por 2 de descanco. — A fim de evitar confusões e atropelamenots já estão a venda os ingressos.

Homenagem do Olympico Clube Aos Seus Atletas

Homenageando seus atletas de tenis de mesa e xadrez, que disputaram, recentemente, os torneios internos realizados em sua sede, a Diretoria do Olimpico Club oferece-lhes hoje, sabado, ás 13 horas, no departamento social, um almoço de cordialdade, que constará de suculenta feijoada. Na mesma ocasião será feita entrega dos premios aos vencedores e tambem da taça "João Teixeira de Carvalho", trofeu ha pouco disputado. Será uma linda festa de confraternização dos atletas olimpicos com os dirigentes da gremiação da rua Alvaro Alvim.

Jogará o Vasco Em Campo Grande

Um quadro de profissionais do Vasco irá jogar, amanhã, em Campo Grande, contra o forte conjunto do clube local do mesmo nome.

Baratinhas e Corredor Voam Para São Paulo

Num avião cargueiro especial da Panair do Brasil, seguiram ontem, para São Paulo, uma baratinha Alfa Romeo, de propriedade do automobilista Henrique Casini, e um carro Maserati do volante Gino Blanco. Os dois veiculos fazem o mesmo percurso, de identica forma, pela segunda vez e, como da primeira, partiram de avião a fim de vencer as corridas de Interlagos, domingo. Viajando por via aérea, as baratinhas ficam a salvo de prejuizos no motor e na engrenagem, provocados pelo transito e pela poeira da estrada Rio-São Paulo.

Noutra aeronave, partiu para a capital bandeirante o corredor Antonio Fernandes da Silva.

Nacional F. C x Palmeiras F. C.

Realizar se-á, domingo proximo, ás 11,30 horas, no campo do Palmeiras, o encontro entre os quadros do Palmeiras F. C e Nacional F. C.

O quadro do Nacional, jogará assim constituido: Bichon; Tatu e Leon; Coelho, Cid e Armando; Carlinhos I, Carlinhos II, Nelson, Ivan (Bichinho) e Luiz.

Quatro Contratos Registrados

Pela Federação Metropolitana de Futebol foram homologados ontem, os contratos de Walter, do Cantó do Rio, Sarmento do Botafogo; Moacir, do Flamengo e Onofre, do America.

DOIS JOGOS AMISTOSOS

Bangu x S. Cristovão e Olaria x Madureira as Pelejas Programadas Para Amanhã

Estão programados dois jogos amistosos para a tarde de amanhã, não passando em branco nuvens um domingo para os fans do futebol.

As partidas assentadas são as seguintes:

OLARIA X MADUREIRA. Em Bariri.

BANGU X S. CRISTOVÃO. Em Moça Bonita.

NOVAS EXPERIENCIAS

Para jogarem amanhã, foram pedidas as seguintes licenças para inclusão de jogadores: Bangu A. C. — Antonio Barbosa Filho e Silvio Alberto Roscari, os demais compreendidos no oficio 47/48, só com permissão da C. B. D.

S. Cristovão F. R. — Isauldo Gomes, Nestor, Francisco Leitão e Ubirajara da Costa quanto a João Candido Pimentel, só com permissão do Andarai A. C. e o restante constante do oficio 85/48, só com autorização da CBD.

OLARIA A. C. — Amauri Fromont, Antenor de Souza, Lidio Braz, Americo Espinelli, Zoé Brito Guimarães, Gildo Rangel Pereira e Olavo Dias dos Santos, quanto aos atletas Osvaldo Rosa e João Zeferino de Oliveira só com autorização da CBD.

A 15 o Encerramento das Inscrições

ENCERRAMENTO DAS INSCRIÇÕES, DIA 15, PARA OS CAMPEONATOS DE LUTA LIVRE, JIU-JITSU E BOX PROFISSIONAL

O Departamento Tecnico da Federação Metropolitana de Pugilismo avisa aos interessados que as inscrições para os campeonatos de luta-livre e jiu jitsu, de amadores, e de box, para profissionais, encerrar-se-ão no próximo dia 15, na sede da entidade, á rua Alvaro Alvim 27, 2.° andar.

PIRILO AUSENTE DO JOGO DE AMANHÃ

Zezinho Será Seu Substituto — Avila Resfriado — Continua o Frio e o Mau Tempo

LA PAZ, 9 (De Canor Simões Coelho, especial para o DIARIO CARIOCA) — No treino que Zezé Moreira fez realizar hoje á tarde como ultimo preparativo para o encontro com o El Litoral, foi poupado o center Pirilo.

Em seu lugar atuou Zezinho que se conduziu a contento tudo levando a crer que possa ocupar com destaque a vaga deixada pelo titular.

AVILA RESFRIADO

O susto do dia foi quando a Avila que amanheceu resfriado, meio gripado.

Medicado seriamente no entanto, tambem para o centro medio titular do alvi-negro, ha esperanças de que possa aparecer contra El Litoral.

Todos da delegação brasileira estão sentindo o frio intenso que reina em La Paz. Acostumado com o calor do Rio, estranham um pouco a temperatura daqui.

Amanhã haverá descanço geral para todos os cracks e tratamento especial para Avila e Pirilo.

Quanto a este ultimo no entanto depois do ensaio de hoje parece definitivamente assentado que não jogará cedendo seu posto de Zezinho que tão bem se conduziu.

O STAND NA EXPOSIÇAO DE PUERICULTURA — Na exposição de puericultura da Praia do Russell acha-se instalado o Stand Esportivo, que o desportista Manuel Cabalero organizou com o objetivo de dar impulso á campanha das cadeiras cativas. A inauguração foi feita festivamente tendo a ela comparecido os secretarios das Finanças e da Justiça da Prefeitura Municipal, presidentes das Confederações Brasileira de Desportos, Sul-Americanos de Volleyball e Remo, representantes das Federações Metropolitanas de Futebol, Atletismo, Volleyball, Natação, jornalisticas, etc. Nesse Stand, o publico poderá encontrar os boletins necessarios ás assinaturas das cadeiras cativas e pessoa habilitada a prestar todas as informações. Na foto acima, um aspecto do Stand.

Termina Amanhã a Disputa do Trofeu João Lira Filho

OS JOGOS DE HOJE — TERMINO DO INTER-ESTADUAL DE VOLEIBOL FEMININO

Com os match ontem realizados e os quais damos o resultado em outro local, prosseguiu a disputa do Torneio João Lira Filho, de voleibol feminino reunindo equipes campeãs do quatro Estados.

HOJE O TERMINO

Hoje terá lugar a ultima rodada desse sensacional torneio apresentando os seguintes jogos:

Minas T. C. x C. R. Icaraí

Botafogo F. R. x S. C. Pinheiros.

Como se vê será mais uma rodada de sensação do importante certame promovido pelo Botafogo saindo desses encontros o campeão feminino de voleibol do Brasil.

Excursionará o Rubro-Negro

O Flamengo representado por um conjunto misto irá jogar, amanhã, em Petropolis, tendo como adversario o Petropolitano.

Nas Livrarias

ASPECTOS DA VIDA DO BRASIL

DE

BELMIRO VALVERDE

UMA HONESTA E CORAJOSA REVISAO DE NOSSA HISTORIA POLITICA DA COLONIA AOS NOSSOS DIAS EXPLICANDO AS CAUSAS DA DESOLADORA SITUAÇAO DO BRASIL

Pedidos pelo reembolso postal á LIVRARIA CIENTIFICA RUA DO OUVIDOR, 145 — RIO DE JANEIRO

PREÇO: Cr$ 50,00

CHAIM FICOU ABSOLUTO NO PRIMEIRO PÁREO!

UM GESTO A IMITAR

PEDRO DANTAS

Vai para uns cinco anos, encontramos no prado, muito satisfeito, o "desembargador" honorario e nosso muito prezado amigo Eloi Pessoa, que até há bem pouco tempo não deixava de assinar o ponto na Gavea. Eloi acabava de acertar uma ou duas "poulinhas" no maior azar de um dos pareos, um cavalo cujo nome não nos ocorre de momento, embora nos recordemos perfeitamente do pareo. "Poule" de quatrocentos e muito, se não nos enganamos.

— Mas como é que você descobriu essa alma do outro mundo, "seu" Eloi? — perguntamos ao "desembargador".

— Muito simples: pelo jóquei. Eu nunca deixo de jogar uma ou duas "poules" nas montarias do Euclides Silva. Esse rapaz, na minha opinião, é um dos melhores jóqueis de bridão que temos aqui.

A opinião de mestre Eloi, em materia de turfe, é das mais autorizadas. Não é de agora que o "desembargador" sabe ver corridas e apreciar a inteligencia, a tocada, os recursos de um jóquei. Seus pareceres e "votos" são dignos de orientar e firmar o sentido da jurisprudencia. De modo que o entusiasmo com que se referia a Euclides Silva era positivamente uma consagração.

Por esse tempo, Euclides andava em maré favoravel, ganhando seguidamente, e não lhe faltavam, além das "barbadas", montarias viaveis, que não raro, a sua energia transformava em vitorias.

Ultimamente a sorte mudou, e Euclides Silva tem ficado esquecido. Esforça-se, trabalha, diariamente é dos primeiros a chegar, dos ultimos a sair. Sempre disposto a galopar o que apareça, mesmo sem o interesse da montaria. E o mesmo jóquei energico, de coragem e de recursos. Por que esse abandono?

Levy Ferreira acaba de oferecer-lhe a montaria de Inquieto no Grande Premio "Outono" — uma barbada para Hamdam. De qualquer modo, foi um gesto simpatico e digno de louvor. Uma pequena recompensa ao trabalho e à boa vontade.

Senhores proprietarios e treinadores: vamos imitar o gesto de Levy Ferreira? Vamos reconduzir ao lugar que lhe compete o nosso excelente bridão?

A REUNIÃO DE AMANHÃ

MONTARIAS PROVAVEIS

1o PAREO — 1.500 METROS — CR$ 30.000,00 — A'S 14 HORAS:

Ks.
1—1 Xiriscal. L. Rigoni .. 55
(2 Irerê. D. Ferreira .. ..
2 | (3 Airi. O. Serra 55
(4 Atria. J. Mesquita .. 58
3 | (5 Caravana. L. Coelho .. 53
(6 Libio. R. Freitas 53
4 | (" Onze. A. Rosa 53

2o PAREO — 1.000 METROS — CR$ 35.000,00 — A'S 14.30 HORAS:

Ks.
1—1 Darkness. E. Castillo .. 54
(2 Maré. L. Rigoni .. 54
2 | (3 Labareda. R. Freitas .. 54
(4 Zuleika. não corre .. 54
3 | (5 Anabela. V. Lima .. 54
(6 Jabotiá. D. Ferreira .. 54
4 | (7 Milu. R. Freitas F. 54

3o PAREO — 1.500 METROS — CR$ 15.000,00 — A'S 15 HORAS:

Ks.
1—1 Teddy. R. Freitas .. 54
(2 Oteoul. D. Ferreira .. 54
2 | (3 Blue Rose. O. Ulloa .. 50
(4 Bien Paga. A. Araujo 60
3 | (5 Opulento. E. Castillo 52
(6 Armada. V. Andrade 54
4 | (7 Granflauta. L. Leighton .. 50

4o PAREO — 1.400 METROS — CR$ 30.000,00 — A'S 15.35 HORAS:

Ks.
(1 Abdin. D. Ferreira .. 55
(2 Fontana. L. Benitez .. 53
(3 Itamby. O. Ulloa .. 55
(4 Cherie. R. Freitas F. 53
(5 Vaico. J. Portilho .. 53
3 | 6 Jandaya. L. Coelho .. 53
(7 Leste. J. Mesquita .. 53
(8 Cautelosa. A. Rosa .. 55
4 | 9 Never Looses. L. Souza 55
(10 Astrelba. J. Martins .. 53

5o PAREO — 1.600 METROS — A'S 16.10 HORAS — (BETTING):

Ks.
(1 Evelyn. F. Irigoyen .. 54
(2 Branca de Neve. L. Benitez .. ..
(3 Hispano. D. Ferreira .. 56
(4 Hong Kong. J. Mesq. 56
(5 Diolan. E. Castillo .. 54
3 | 6 Maracatu. L. Rigoni .. 54
(7 Chapada. J. Costa .. 50
(8 Jiga. G. Costa .. 54
4 | 9 Hallna. A. Rosa .. 54
(" Iheta. R. Freitas F. 50

6o PAREO — GRANDE PREMIO "OUTONO" (PROVA DA TRIPLICE COROA) — 1.600 METROS — CR$ 150.000,00 — A'S 16.45 HORAS (BETTING):

1 Hamdam. R. Castillo .. 55
(2 Esfusiante. J. Mesquita 55
(3 Trimonte. R. Freitas F. 55
2 | 4 Imbu. L. Rigoni .. 55
(" Haramun. V. Andrade 55
(5 Itaim. O. Ulloa .. 55
3 | 6 Grão Vizir. F. Irigoyen 55
(7 Logro. J. Vidal .. 55
(8 Hivon. D. Ferreira .. 55
4 | 9 Inquieto. E. Silva .. 55
(" Arrow. E. Freitas .. 55

7o PAREO — 1.600 METROS — CR$ 28.000,00 — A'S 17.20 HORAS — (BETTING):

Ks.
(1 Giruá. E. Castillo .. 57
(2 Highland. não corre .. 52
(3 Bordonéo. V. Andrade 54
(4 Lafarette. L. Rigoni .. 52
(5 Hiperbole. J. Portilho .. 50
(6 Maestro. R. Freitas F. 50
(7 Champion. O. Ulloa .. 58
(" Fuzão. R. Freitas .. 58

Dr. Gilvan Torres

Impotencia — Doenças de Sexo e urinarias — Pré-nupcial — Assembléia 98, sala 72 — Telefones: 42-1071 — 9 às 1 e 15 às 19 horas

O INESPERADO "FORFAIT" DE FARÇOLA VEIO BENEFICIAR O PENSIONISTA DE CARLOS TORRES — MUJIQUE TEM ARES DE "BARBADA", MAS HA "FUMAÇAS" NO ANGELUS — O PROGRAMA DE HOJE E NOSSAS APRECIAÇÕES

Contra a expectativa, foi entregue ontem á Comissão de Corridas o "forfait" do cavalo Farçola, que vinha sendo apontado como "barbada" de legua e meia no primeiro pareo. Ficou, assim, absoluto o Chaim, que vem de dois segundos consecutivos.

Por que Farçola desertou? Teria mancado? Alguma indisposição qualquer?

De nada sabemos. A nosso ver, não houve nada com o pensionista de Laudemiro Pereira.

O "forfait" de Farçola trouxe serio prejuizo para os bolsos de varios "sabidos" que depositaram economias antecipadas nas patas do irmão de Tupy..

No pareo de potros dizem que o Angelus vai derrotar Mujique, se a corrida for realizada na grama leve. Duvidamos, pois o irmão de Logro, enfrentou domingo passado a fina flor dos "two-years" a chegou na anca de Choró, o invicto ganhador.

Damos abaixo as nossas apreciações individuais para hoje na Gavea:.

| 1.ª CARREIRA |

CHAIM — Cot. 15 — Com o "forfait" de Farçola Chaim ficou absoluto. Parece-nos uma "barbada", em corrida normal

ALDEAN — Cot. 40 — Candidata ao segundo lugar. Gosta mais de um freio.

CAMACHO — Cot. 60 — Descansou um pouco e reaparece em melhores condições. Serve para a dupla.

HOSANNA — Cot. 30 — Para a dupla e a candidata do retrospecto. Prefere uma raia molhada.

O Betting Simples

5 — IZARARI
8 — GRÃO MOGOL
1 — PORUNGO

| 2.ª CARREIRA |

CAMARATUBA — Cot. 30 — Ganhou em bom tempo. Anda "voando" e o Aparicio leva fé

ESPLENDOR — Cot. 22 — Favorito. Continua otimo, num pareo á inteira feição.

NAIPE — Cot. 70 — Na areia não é o mesmo. O dia que pegar uma grama...

ARAÇAGY — Cot. 35 — Num pareo fraco. Está "sobrando" aqui. Vale umas poules.

ARRANCHADOR — Cot. 100 — "Fechou a raia" e insistiram... Vai apanhar bone.

GENIPAPO — Cot. 40 — Vai com um piloto energico. Um dos provaveis, se quiser correr

KRASNODAR — Cot. 35 — Estava correndo muito com o P. Mauzzan. Capaz de fracassar, agora.

SUNRAY — Cot. 35 — Excelente indicação para os azaristas. Disputou palmo a palmo o segundo lugar com a Garrida. O Grão Mogol, que subiu de turma, foi terceiro para White Face e Milagrosa.

| 3.ª CARREIRA |

MUJIQUE — Cot. 20 — Otimo terceiro para Choró e Barcelona. Basta confirmar e o numero 1 estará no alto do marcador.

ADAIL — Cot. 40 — Tem um exercicio regular na distancia. Serviu para a dupla.

PRACINHA — Cot. 60 — "Fechou a raia", mas sofreu um contratempo logo após a partida. Cuidado, que o "Minguinho" conhece os segredos que fazem um potro correr...

ANGELUS — Cot. 27 — Dizem que é "barbada" na grama seca! Terá um "osso duro de roer", no Mujique.

ROSARIO — Cot. 30 — Tem bom "trabalho". E' irmão de Samburá e Rolante, isto é, deve gostar do "tapete".

ESCALÃO — Cot. 35 — Ganhou de Rosario em "trabalho", mas dizem que é inferior ao filho de Metralha. Vejamos

O Betting Duplo

5 Izarari — 4 Sassiado.
8 Grão Mogol — 1 Milagrosa
1 Porungo — 4 Gin.

| 4.ª CARREIRA |

HEREO — Cot. 25 — Serio concorrente, toda a vez que enfrentar a turma onde sempre se coloca. Pode ganhar.

GUARANCZINHO — Cot. 35 — Anda "voando"! Tomando a ponta e fazendo um "train" bem controlado, vai custar a se entregar.

HEMATITE — Cot. 22 — E a mais leve do conjunto e corre muito na areia. Dizem que é um "descanso".!

JACOMI — Cot. 40 — Parece bravo. Assim mesmo, ha fé

HIGHLAND — Cot. 30 — De corrida, a filha de Quati Quando anda em bom estado dá o que fazer aos adversarios

| 5.ª CARREIRA |

CATALINA — Cot. 27 — Está uma "pintura" e "metendo pata", como todos os pensionistas de Henrique de Souza Competidora da linha de frente.

CONCURSO — Cot. 80 — Foi dos ultimos quando reapareceu e agora o pareo ficou mais forte Não cremos.

SASSIADO — Cot. 35 — 49 quilos e turma camarada. Serio concorrente.

IZARARI — Cot. 22 — Correu muito domingo passado, na raia pesada. Não chovendo é a força destacada.

GUAPEBA — Cot. 40 — Sempre "trabalha" bem e não confirma. Tem um quarto lugar na areia em 1.600 metros, num pareo de doze concorrentes (1.º Cerro Claro, 2.º Esplendor).

PONGAHY — Cot. 40 — Muito pesado e o pareo mais forte, a nosso ver. Com o Leopoldo Benitez, vai correr muito. Serve como azar.

GIRIA — Cot. 60 — Com saudades da grama. Azarão Vai "disparar" na ponta.

MORITZ — Cot. 100 — Vem de três pessimas atuações Condenado pelo retrospecto.

| 6.ª CARREIRA |

MILAGROSSA — Cot. 30 — Será que vai aparecer outro para "furar" a acumulada do "professor"?... Anda muito bem e leva o Mesquita, que é igual a vinho: quanto mais velho, melhor.

GUATAPARA' — Cot. 35 — A Milagrosa e outros concorrentes ao "titulo maximo", que tratem cedo dos papeis. Melhorou.

TAMANDARE' — Cot. 40 — E' falso demais esse pernambucano. Melhor no freio.

GUINEO — Cot. 50 — Foi muito falado naquele ultimo pareo ganho pela Milagrosa. Procurem o Miguel Mateus, na Tribuna de Profissionais...

BONGY — Cot. 80 — Companhia atrevida. Não gostamos.

MONTE CARLO — Cot. 35 — "Voava" nos ultimos metros domingo passado. O melhor azar da carreira.

GRÃO MOGOL — Cot. 30 — Surpreendeu domingo, com otima "performance" Se confirmar...

| 7.ª CARREIRA |

PORUNGO — Cot. 25 — "Atrevido" quando toma a ponta e de uma regularidade a toda a prova. Adversario.

DON PAULITO — Cot. 25 — Que parelha! Dois Campeões do Marcador! Continua "tirindo" e cada dia corre mais.

ROYAL KISS — Cot. 35 59 quilos. Ganhou em bom tempo e se repetir dá poule. Entrou em forma.

ESCORPION — Cot. 60 — Há fé, mas o pareo está duro. Somente como surpresa.

GIN — Cot. 35 — Outro que anda no "ultimo furo"! Pode ganhar.

ALVINOPOLIS — Cot. 100 — Nesta companhia, vai apanhar boné.

FURIOSO — Cot. 40 — Reaparece em esplendidas condições Bom azar.

TAUA' — Cot. 50 — Corre o dobro na raia pesada. Em qualquer pista, entretanto, não deve ser desprezado.

Montarias Provaveis

COTAÇÕES

1º PAREO — 1.500 METROS — CR$ 23.000,00 — A'S 14 HORAS:

Ks.
1—1 Farçola. não corre 56
2—2 Chaim. N. Linhares .. 56
3—3 Aldean. I. Souza 54
(4 Camacho. R. Freitas F. 56
4 | (5 Hosanna. J. Vidal .. 54

2º PAREO — 1.500 METROS — CR$ 20.000,00 — A'S 14.30 HORAS:

(1 Camaratuba. J. Mesq. 50
1 | (2 Trinta e Tres. n. corre 54
(3 Esplendor. P. Coelho . 58
2 | (4 Naipe. J. Graça 58
(5 Araçagy. V. Lima 58
3 | 6 Arranchador. S. P. Rib. 58
(7 Genipapo. A. Rosa 58
(8 Raio. não corre 52
4 | 9 Krasnodar. J. Portilho 50
(10 Sunray. P. Simões .. 56

3º PAREO — 1.000 METROS (PISTA DE GRAMA) — CR$ 35.000,00 — A'S 15 HORAS:

Ks.
1—1 Mujique. L. Rigoni .. 51
(2 Adail. E. Castillo 54
2 | (3 Pracinha. D. Ferreira .. 54
(4 Jeffy. não corre 54
3 | (5 Angelus. A. Araujo .. 54
(6 Rosario. I. Souza .. 54
4 | (" Escalão. J. Mesquita .. 54

4º PAREO — 1.400 METROS — CR$ 28.000,00 — A'S 15.35 HORAS:

Ks.
1—1 Heréo. J. Portilho .. 56
2—2 Guaranizinho. D. Fer. 56
3—3 Hematite. O. Ulloa . 50
(4 Jacomi. R. Freitas F. 52
4 | (5 Highland. L. Rigoni .. 54

5º PAREO — 1.600 METROS — CR$ 22.000,00 — A'S 16.10 HORAS — (BETTING):

Ks.
(1 Catalina. O. Reichel .. 50
1 | (2 Concurso. V. Lima .. 54
(3 Aldeão. não corre 56
2 | (4 Sassiado. P. Coelho .. 52
(5 Izarari. J. Vidal 58
3 | (6 Guapeba. V. Andrade .. 50
(7 Pongahy. L. Benitez .. 58
4 | 8 Giria. S. P. Ribeiro 50
(9 Moritz. J. Mesquita .. 52

6º PAREO — 1.500 METROS — CR$ 25.000,00 — A'S 16.45 HORAS — (BETTING):

Ks.
(1 Milagrosa. J. Mesquita 54
1 | (2 Mor. Clara. não corre .. 54
(3 Guatapará. O. Reichel 54
2 | (4 Tamandaré. R. Freitas F. 52
(5 Guinéo. A. Rosa 56
3 | 6 Bongy. F. Machado . 51
(7 Monte Carlo. L. Rigoni 54
(8 Grão Mogol J. Maia .. 52
4 | 9 Flexa. não corre 51
(" Sanguenolth. não corre .. 5

7º PAREO — 1.600 METROS — CR$ 28.000,00 — A'S 17.20 HORAS — (BETTING):

Ks.
(1 Porungo. A. Araujo .. 5
1 | (" D. Paulito. L. Rigoni 50
(2 Royal Kiss. J. Mesquita 54
2 | (3 Escorpion. J. Graça .. 58
(4 Gin. J. Portilho 56
3 | (5 Alvinopolis. L. Leighton 52
(6 Furioso. E. Castillo .. 54
4 | 7 Tauá. J. Morgado .. 56
(" Bongy. não corre 52

E o Julgamento de Adair Feijó?

Até agora a Comissão de Corridas não estipulou o prazo da penalidade que foi imposta ao treinador Adair Feijó. A reunião extraordinaria, que estava marcada para anteontem, não se realizou.

E' que o laudo do Serviço de Repressão ao Dopping ainda não foi apresentado á C. C.

Procuramos saber quando terá lugar o julgamento do Adair e ninguem sabe informar. Sem o resultado dos exames de saliva, urina e da substancia do caroço é que não se pode julgar nada...

Vamos esperar, portanto, a papeleta do Serviço de Veterinaria, enquanto o A. Feijó repousa na cerca, á espera dos acontecimentos.

Aliás as suspensões de treinadores servem apenas como satisfações ao publico... Eles na verdade continuam a exercer a profissão, cuidando de seus pensionistas. Só o nome é substituido nos programas...

FINALIDADE

F. A. DE MIRANDA ROSA

Diz o art. 1.º dos Estatutos do Jockey Club Brasileiro que a sociedade "tem por principal fim incentivar a criação do cavalo de puro sangue e o melhoramento de sua raça no país". A seguir, no paragrafo único, afirma o referido artigo que, "para conseguir esse objetivo, emprega o Jockey Club Brasileiro os meios apropriados, tais como corridas, exposições, importação e criação de animais de sangue, e fomento ao hipismo em geral", etc.

Isso vem a significar que o Jockey Club tem como objetivo incentivar a criação do puro sangue (sem dizer que puro sangue, embora se deduza facilmente que é o cavalo inglês de corridas) por varios meios, tais como as corridas, exposições, importação e criação, bem como o fomento do hipismo em geral.

* * *

E realmente dificil precisar os meios "apropriados" de que deve lançar mão o Jockey Club para o incentivo da criação do puro sangue. O fomento ao hipismo em geral, mencionado no paragrafo unico do citado artigo, não pode significar apenas as atividades hipicas limitadas ao cavalo puro sangue de corridas. Tem necessariamente um objetivo mais amplo, ao dizer "hipismo em geral" o dispositivo em questão. Visa, isso sim, afirmar que o objetivo da sociedade é incentivar a equinocultura brasileira no sentido de um aperfeiçoamento constante, pelo apuro das raças de sela. Outra não pode ser aliás a finalidade precipua do Jockey Club, cuja autorização para explorar apostas em corridas de cavalos só se justifica diante dos relevantes serviços que o turfe presta para o melhoramento dos rebanhos equinos do país.

* * *

Atingida essa conclusão que nos parece irrefutavel e ressalta do espirito tambem da chamada Lei de Nacionalização do Turfe, chegamos ao verdadeiro objetivo destas notas. Desejamos pesquisar a eficiencia dos meios até hoje utilizados pelo Jockey Club para o fomento do hipismo em geral, ou melhor, para o aperfeiçoamento dos rebanhos equinos brasileiros. Nosso objetivo é verificar os metodos adotados pela sociedade, bem como por suas congeneres, com o escopo mencionado, analisando sua eficiencia, suas falhas e apontando as omissões mais importantes no programa de trabalho, falhas e omissões essas que podem estar sacrificando a realização das finalidades do turfe. Isso é o que faremos em proximos comentarios.

CONVERSA DE "SABIDOS"...

— Quá! Quá! Quá! Essa final...

— Por que é que você está tão contente, hoje, rapaz?

— Então não sabe?... Quá! Quá! Quá!...

— Deixe-se de risos e conte o que é que há...

— O Farçola; fizeram o "forfait".

— E o que tem isso a ver com a gargalhada?

— Ora... Não sabe que jogaram de todo jeito nele. Pensavam que iam provocar um rombo nas economias dos "book-makers" e o feitiço virou contra os feiticeiros...

— Tem alguma "barbada"?

— Chaim!

— Essa é poule de dez. Não serve.

— Então jogue no Mujique.

— Olhe que o Angelus.. Bom...

— Quá nada! Eles querem é "engrossar" a poule de Mujique.

— Que me diz do Araçagy?

— Hum!... O negocio não está "cherando" muito bem não. Dizem que os telefones andaram funcionando pra São Paulo...

—Ganha a Hematite, ou o Highland?

— Pareo duro. Gosto de ir na certa e aquele eu vou só assistir...

— Izarari, mesmo?

— Dando nove quilos ao Sassiado eu não sei não. A Guapeba tambem... Não gosto desse pareo...

— Sem White Face parece que Milagrosa está "sobrando"...

— Isso é o que você pensa!.. Andaram se "debruçando" no Monte Carlo e no Guatapara ..

— Advinhe o que me deram?...

— Sei qual é.

— Então diga.

— Guinéo ..

— Por que? Falaram-lhe tambem?

— Dizem que o Miguel Mateus fez diversas "paradas".

— Miguel joga pouco. Quando ganha, oferece um almoço aos amigos ..

— Pouco, hein? Quantos de linho e casemira lhe deu o Escorpion...

— Escorpion, heim... Tenho médo desse "bicho" ..

— Com aquela parelha de cima? Você quer é "movimento"!...

Alfaiate Voronoff

Faz do terno velho, novo, virando pelo avesso; tambem conserta e reforma roupa. Executam-se costumes de casimira e brim a feitio

Rua da Alfandega 260-sobrado

Prognosticos do DIARIO CARIOCA

Chaim — Hosanna — Aldean
Camaratuba — Genipapo — Esplendor
Mujique — Angelus — Rosario
Heréo — Hematite — Highland
Izarari — Sassiado — Guapeba
Grão Mogol — Milagrosa — Guatapará
Porungo — Gin — Furioso

NESTOR C. PEREIRA.

Chaim — Aldean — Hosanna
Esplendor — Sunray — Araçagy
Mujique — Angelus — Pracinha
Highland — Hematite — Guaranizinho
Izarari — Sassiado — Catalina
Milagrosa — Monte Carlo — Guatapará
Don Paulito — Furioso — Gin.

OUTSIDER.

JANTAR OFERECIDO AO MINISTRO DA AGRICULTURA DO URUGUAI — O cliché focaliza um aspecto do jantar oferecido ao ministro Brause titular da pasta da Agricultura do Uruguai, na séde do Jockey Club. Além do ministro Daniel de Carvalho, ministro da Agricultura tambem estiveram presentes as mais destacadas personalidades dos meios politicos e figuras representativas da sociedade brasileira.

CHARUTO VIOLETA O MAIS PREFERIDO PARA CR$ 1,00

Felippe Miranda Rosa
ADVOGADO
RUA DO CARMO, 49 — 2º — TELS. 43-8096 e 23-1064

CELSO GUIMARÃES
MARY GONÇALVES
OSCARITO
ALMA FLORA

BREVE NOS CINEMAS: São Luiz - Palacio - Rian - Carioca - America - Pirajá - Monte Castelo

ASAS DO BRASIL

ATLANTIDA

ESPORTES

Campeonato Brasileiro de Natação

Terá prosseguimento, hoje, na piscina do Clube de Regatas Guanabara, a 2.ª parte do Campeonato Brasileiro de Natação.

O Campeonato em curso, que têm os paulistas na vanguarda, promete ser desenrolado com o mais vivo interesse, pois que os cariocas se apresentam no programa como favoritos as provas de: 100 Metros, Moças, Nado Livre; 4x200 Metros, Homens, Nado Livre; 100 Metros Moças Nado de Costas; 100 Metros, Homens, Nado de Costas e 400 metros, moças, nado Livre.

Todavia, é de se esperar que a representação paulista, lute para uma melhor colocação e assim conseguirem a supremacia da contagem final. Portanto, espera-se, uma luta renhida entre as representações da Federação Metropolitana de Natação e Federação Paulista de Natação em disputa do titulo de Campeões Brasileiros de Natação.

O PROGRAMA DAS PROVAS

O programa das provas, para a 2.ª parte do Campeonato Brasileiro de Natação, é o seguinte:

1.ª PROVA — 100 metros metros, moças, nado livre:
Mirian E. Pavan — F. A. M.
Teresinha L. Piancastelli — F. A. M.
Milka Lebra — F. A. R. G. S.
Piedade Coutinho S. Tavares — F. M. N.
Maria Angelica L. da Costa — F. M. N.
Leda Carvalho — F. P. N.
Eleonora Margarida J. Schmitt — F. P. N.

—O—

2.ª PROVA — 4x200 metros homens, nado livre:
Federação Aquatica Mineira:
Elzio P. da Silva
Danilo R. Magnavacca
Alberto R. de Oliveira.
Necker C. Camargos
Federação Metropolitana de Natação:
Aram Boghossian
Sergio Geraldo Rodrigues
Eduardo Antonio Alijó.
Martin Oliveira Andrade
NOTA — A representação da Federação Paulista ainda não foi escalada.

—O—

3.ª PROVA — 100 metros homens nado de peito:
Lucio Otavio M. Lisboa — F. A. M.
Wilson L. Pavan — F. A. M.
Luiz Carvalho — F. A. R. G. S.
Ademar Grijó Filho — F. M. N.

PROSSEGUE HOJE A SEGUNDA PARTE — BOAS PROVAS REUNE O PROGRAMA

Edson Perri — F. M. N.
Willy Otto Jordan — F. P. N.
José Carlos Pelegrini — F. P. N.

—O—

4.ª PROVA — 100 metros, moças, nado de costa:
Virginia de Souza — F. A. M.
Zelia Sant'Anna — F. A. M.
Milka Lebsa — F. A. R. G. S.
Marlene Damiani Pinto — F. M. N.
Edith Groba — F. M. N.
Rachel Lucille Simone — F. P. N.
Idamys Busin — F. P. N.

—O—

5.ª PROVA — 100 metros, homens, nado de costas:
Angelo S. Paoluci — F. A. M.
Valter Lopes de Oliveira — F. A. M.
Ivo Ritmann — F. A. R. G. S.
Paulo da Fonseca e Silva — F. M. N.
Helio de Oliveira e Silva — F. M. N.
Silvano Cini — F. P. N.
Antonio Carlos Musa — F. P. N.

—O—

6.ª PROVA — 800 metros homens, nado livre:
Elzio P. da Silva — F. A. M.
Alberto R. de Oliveira — F. A. M.
Arnold Mergel — F. A. R. G. S.
Aram Boghossian — F. M. N.
Paulo do Rego Monteiro Sabola — F. M. N.
Antenor Ferreira da Silva — F. P. N.
Rolf Egon Kestener — F. P. N.

—O—

7.ª PROVA — 400 metros moças, nado livre:
Mirian E. Pavan — F. A. M.
Lelia O. Lima — F. A. M.
Ruth Lebsa — F. A. R. G. S.
Piedade Coutinho S. Tavares — F. M. N.
Talita de Alencar Rodrigues — F. M. N.
Dilma de Souza Nogueira — F. P. N.
Regina Helena Musa Pessoa — F. P. N.

—O—

Depois da 2.ª parte do Campeonato Brasileiro de Natação será realizado o jogo de Water-polo entre as representações de São Paulo e Pernambuco. Como é do conhecimento dos nossos prezados leitores, o primeiro jogo de Water-Polo, realizado, na noite de quinta-feira ultima entre cariocas e pernambucanos, terminou com a vantagem do quadro carioca pela contagem de 9x0.

Novo Defensor Tricolor

O Fluminense vem de conseguir o concurso de Osmar Santos, do Benfica, da 3.ª categoria, cuja transferencia foi pedida, ontem.

TERMINA HOJE O TORNEIO GENERAL ÂNGELO MENDES DE MORAIS

BARONTI X MOREIRA DA FONTE PELA TERCEIRA VEZ — SERA PROCLAMADO HOJE O VENCEDOR

Promete constituir um verdadeiro acontecimento a disputa da ultima etapa do Torneio General Angelo Mendes de Morais, esta noite, no Palacio Metropolitano dos Esportes com a participação de destacados valores internacionais da luta livre. Um selecionado programa foi elaborado para esta noite, proporcionando, assim, uma festa de musculos, de tecnica, de vigor em confrontos que prometem desenrolar dos mais emocionantes e renhidos.

Manuel Moreira da Fonte, o forte lutador português desafiou Baronti para uma luta definitiva sem limite de rounds e com bolsa ao vencedor, já que foi estabelecido um premio extra ao vencedor dessa luta. Baronti aceitou e, então, a grande atração da noite será constituida pela apresentação dos dois valorosos lutadores, num confronto que se anuncia verdadeiramente sensacional. Enquanto Moreira da Fonte afirma que vingará as derrotas sofridas, Baronti assegura que confirmará suas vitorias anteriores e mais, que vingará a derrota de Pedro Brasil.

Duas interessantes lutas de amadores abrirão o programa desta noite. Na primeira, Gato Bravo enfrentará Vagalume e na segunda Pantera Ruiva dará combate a Leopardo.

Bravini, o notavel estilista italiano da luta-livre enfrentará Beyadjian, o Tarzan Armenio, em combate que deverá apresentar boa movimentação e violencia, alem de demonstração tecnica dos dois contendores.

Outro lutador brasileiro, com estilo elegante e uma tecnica aprimorada, é o dr. Chatten Apolo Brasileiro que enfrentará o violento chileno Ming na segunda luta de profissionais desta noite, em combate que deverá ser bem movimentado.

A luta semi-final reunirá dois lutadores brasileiros. Pedro Brasil, com a sua tecnica e violencia, contra a malicia e agilidade do mineiro Carlos.

Sensacional deverá ser a luta final do programa em que Manuel Moreira da Fonte empregará o maximo de seus esforços numa luta sem limite de rounds e com bolsa ao vencedor, o extraordinario estilista brasileiro da luta livre, Alfio Baronti, cujo estado de preparo fisico e tecnico é notavel.

Terminado o programa será proclamado o vencedor do Torneio General Angelo Mendes de Morais, qualquer que seja o resultado da luta final.

Autorizações Para Aquisição de Arroz

Estão sendo chamados para procurar, no prazo de 3 dias, no Serviço de Distribuição do Departamento de Abastecimento da Prefetura, as autorizações requeridas para fornecimento de arroz, as seguintes firmas: A. Barbosa & Pinheiro — A. Bastos & Oliveira Ltda. — Abilio Couto — A. C. Lopes — Adolfo Soares — A. Lamela & Irmão — Alberto Soares Ferreira — Antero Ferreira & Cia. — Antonio J. Costa — Antero Ferreira & Cia. Ltda. — Antonio José de Souza — Antonio José Rodrigues — Antonio Maria Alves Pinho — Antonio Maria Carneiro — Cooperativa Inapiaria — Cordeiro Borges & Cia. Ltda. — D. Lima & Costa — Domingos Teixeira — Eurico Correia de Matos — Felipe Ferreira — Fernandes Costa Guimarães — Fernandes Oliveira & Cia. — Fernandes de Oliveira — Francisco Barbosa Loureiro — Francisco Marques Segundo — J. Marques & Moura — João Gonçalves Andrez — João Joaquim Madeira — Joaquim Cardoso Teotônio & Cia. — Joaquim dos Santos Carreira — José Alves da Paz — José Coelho — José dos Santos Caldeira — José Ferreira de Oliveira — José Julio da Costa Pereira — José Riedlinger — M. Fernandes — M. Santos Costa — Manuel Gomes Lousada — Manuel Marques da Silva — Manuel Rodrigues Pereira — Manuel Viana — Miguel Francisco de Azevedo — M. C. de Almeida — Nico Leite de Almeida — Oliveira Vinhais — Pereira da Silva & Martins — Plinio Lacerda — Santos Lima Ltda. e Silva Barros & Cia.

TURFE

VÁRIAS NOTAS

OS TRABALHOS DE ONTEM

Na manhã de ontem, exercitaram-se na pista de areia do Hipodromo Brasileiro, os seguintes animais:

1º PAREO
IBERÊ — D. Ferreira — 600 em 37".
AIRI — O. Serra — 600 em 38".
ATRIA — J. Mesquita — 600 em 37" 2/5.
LIBIO — R. Freitas — 600 em 37" 2/5.

2º PAREO
DARKNESS — E. Castillo — 360 em 22".
MARÉ — L. Rigoni — 600 em 44" suave.
LABAREDA — R. Freitas — 600 em 38".
JABOTIA — D. Ferreira — 360 em 21" 3/5.

3º PAREO
TEDDY — R. Freitas — 600 em 40" 1/5.
OTEQUI — D. Ferreira — 600 em 35" 4/5.
BLUE ROSE — V. Meireles — 600 em 38" 3/5.
OPULENTO — E. Castillo — 800 em 50".
ARMADA — P. Coelho — 800 em 49" 3/5.
GRANFLAUTA — L. Leighton — 700 em 42" 4/5

4º PAREO
ABDIN — O. Serra — 460 em 21" 3/5.
FONTANA — L. Benitez — 600 em 37" 2/5.
ITAMBY — O. Ulloa — 600 em 36" 4/5.
CHERIE — Red. Filho — 700 em 44".
LESTE — J. Mesquita — 600 em 38".
CAUTELOSO — A. Rosa — 600 em 37".
NEVER LOOSES — I. Souza — 600 em 37" 3/5.
ASTAUBA — J. Martins — 600 em 36".

5º PAREO
EVELYN — F. Irigoyen — 700 em 44".
HISPANO — D. Ferreira — 600 em 36" 4/5.
HONG KONG — J. Mesquita — 600 em 37" 2/5.
MARACATU — L. Rigoni — 700 em 44".
CHAPADA — Lad. — 600 em 39".

6º PAREO
HAMDAM — E. Castillo — 800 em 48" 1/5.
ESFUSIANTE — J. Mesquita — 700 em 42" 1/5.
TRIMONTE — Red. Filho — 360 em 23" 2/5.
IMBU — L. Rigoni — 800 em 49".
HARAMUN — V. Andrade — 800 em 50" 1/5.
ITAIM — O. Ulloa — 600 em 35".
GRÃO VIZIR — F. Irigoyen — 800 em 49".
LOGRO — Red. Filho — 800 em 51".
HIVON — C. Pereira — 360 em 23".
INQUIETO — E. Silva — 100 em 38".
ARROW — R. Freitas — 600 em 38".

7º PAREO
GIRUA — E. Castillo — 800 em 49" 3/5.
BORDONEO — V. Andrade — 700 em 49" suave.
HIPERBOLE — J. Portilho — 800 em 52" 1/5.
MAESTRO — R. Filho — 800 em 50".
CHAMPION — O. Ulloa — 700 em 42" 4/5.
FURÃO — R. Freitas — 800 em 51" 2/5.

NOVE FORFAITS

A Secretaria da Comissão de Corridas, até á hora do encerramento do seu expediente de ontem, havia recebido as declarações de forfait para a sabatina desta tarde, dos seguintes animais:

FARÇOLA
TRINCA E TRES
RAIO
JEFFY
ALDEÃO
MORENA CLARA
FLEXA
SANGUENOLTH
BONGY (7º prova)

FORFAITS PARA AMANHÃ

Segundo declarações de forfait apresentadas ontem á Secretaria da Comissão de Corridas não correrão amanhã, os animais:

ZULEICA
HIGHLAND

A HORA DA PRIMEIRA CARREIRA

A primeira prova da sabatina desta tarde, no Hipodromo Brasileiro, será corrida ás 14 horas.

O SUPLEMENTO DO CALENDARIO TURFISTA

Será posto, hoje, á venda, o Suplemento da revista especializada do nosso turfe "Calendario Turfista Brasileiro".

Informa a direção do referido hebdomadario que nesse suplemento "o carreirista lerá as ultimas sobre as corridas podendo assim apostar quase na certa.."

NÃO PODEM ATUAR

Suspensos pela Comissão de Corridas não poderão intervir na sabatina desta tarde os jóqueis Hugo Molina, Adão Coelho Filho, Luiz Coêlho e o aprendiz Acir Aleixo.

AS REVISTAS ESPECIALIZADAS

Estão circulando hoje as edições desta semana das revistas especializadas do nosso turfe: — "Vida Turfista" "Calendario Turfista Brasileiro". e "Jockey Club Ilustrado".

Gratos pelos exemplares recebidos.

Orfanato Padre Leonardo Carrescia

Realizou-se, a solenidade do lançamento da pedra fundamental do Orfanato Padre Leonardo Carrescia, instituição de caridade, mantida pela Congregação das Irmãs Franciscanas Alcantarinas.

A benção foi dada pelo eminentissimo sr. Bispo D. Jorge Marques de Oliveira, auxiliar do sr. Cardeal Arcebispo do Rio de Janeiro, D. Jaime de Barros Camara.

MERCADOS

CAMBIO

O mercado de cambio abriu ontem em condições estaveis e sem alteração nas taxas. O Banco do Brasil sacava a Cr$ 17,39 48 sobre Londres e a Cr$ 18,72 sobre Nova York e comprava a Cr$ 74,02 55 e a 18,38 respectivamente.

Assim deixamos o mercado no fechamento ás 15,50 horas, inalterado.

O Banco do Brasil afixou as seguintes taxas para vendas de cambiais:

A vista:

Libra	75,39 48
Escudo	0,75 79
Dolar	18,72
Franco francês	0,08 73
Franco suiço	4,37 38
Franco belga	0,42 71
Peso chileno	0,60 39
Peso boliviano	0,44 57
Peso argentino	4,70 65
Peso uruguaio	9,95 74
Coroa sueca	5,21 09
Coroa dinamarquesa	3,90 08
Coroa tcheca	0,37 44

O Banco do Brasil para compra das letras de coberturas afixou as seguintes taxas:

A vista:

Libra	74,02 55
Dolar	18,38
Franco suiço	4,25 98
Franco francês	0,08 57
Coroa tcheca	0,36 76
Coroa dinamarquesa	3,83
Escudo	0,74 41
Peso argentino	4,85 64
Peso uruguaio	9,59 79
Coroa sueca	5,11 62
Franco belga	0,41 93
Peso chileno	0,59 29

TAXAS PARA REPASSE AOS BANCOS

Libra	74,50 88
Dolar	18,50
Escudo	0,74 90
Franco suiço	4,28 74
Coroa sueca	5,14 96
Peso uruguaio	9,66 06
Peso argentino	4,61 63
Libra (30 dias)	74,32 30
Libra (60 dias)	74,23 13
Libra (90 dias)	74,13 85

OURO FINO

O Banco do Brasil comprava a grama de ouro fino na base de 1.000 por 1.000 ao preço de Cr$ 20,81 76.

CAMARA SINDICAL

Em 8 do corrente.

Londres	75,39 48
Nova York	18,72
B. Aires	4,70 64
Portugal	0,76 39
Chile	0,60 39
França	0,08 75
Espanha	1,71 46
Uruguai	9,95 74
Belga franco	0,42 70
Suiça	4,37 59
Suecia	5,21 09
Tchecoslovaquia	0,37 44
Dinamarca	3,90 08
Canadá	18 40

BOLSA DE VALORES

Continuaram os Valores da Bolsa em boa posição com referencia a realização de negocios.

Fecharam-se operações de maior vulto em grande numero de papeis, notando-se que apresentavam firmeza apenas as apolices da União nominativas e as do Reajustamento Economico.

As outras ficaram fracas, bem como as obrigações de guerra.

Todos os outros valores em evidencia ficaram como se vê adiante:

CAFÉ

O mercado de café disponivel funcionou, ontem, firme e com alta nas cotações.

O tipo 7 foi cotado a Cr$ 45,00 por 10 quilos e durante os trabalhos foram vendidas .. 3.265 sacas.

Fechou inalterado.

COTAÇÕES POR 10 QUILOS:

Tipo 3	47 40
Tipo 4	46 80
Tipo 5	46 20
Tipo 6	45 60
Tipo 7	45 00
Tipo 8	44 00

PAUTA — Estado de Minas: — Café comum Cr$ 4,40, idem fino Cr$ 9,00. Estado do Rio — Café comum, Cr$ 4,00.

MOVIMENTO ESTATISTICO

Entradas 7 961. Embarques 28.132. Existencia 737.596. Café despachado para embarques 36.294 sacas.

CAFÉ A TERMO

Abertura

Meses	Vend.	Comp.
Abril	46 60	46,30
Maio	46 90	46,60
Junho	47,20	47,00
Julho	47,30	47,10
Agosto	47 30	47,00
Setembro	47,10	47,00

Vendas 10.500 sacas. Mercado firme.

FECHAMENTO

Meses	Vend	Comp.
Abril	46 50	43,20
Maio	46 60	46,30
Junho	47 10	46,70
Julho	47,20	46,70
Agosto	47,00	46,70
Setembro	46 80	46,70

Vendas 4.000 sacas. Mercado calmo.

AÇUCAR

O mercado de açucar funcionou, ontem em condições estaveis e com os mesmos preços do dia anterior.

Os negocios levados a efeito foram animados e o mercado fechou inalterado.

MOVIMENTO ESTATISTICO

Entradas 23 686. Saidas .... 12.436. Existencia 122 167 sacas.

COTAÇÕES POR 60 QUILOS: Branco-cristal 156,00; demerara 135,00; mascavinho e mascavos 125,00.

ALGODÃO

Esse mercado funcionou, ontem, calmo, sem alteração nos preços e com entregas desenvolvidas.

Fechou inalterado.

MOVIMENTO ESTATISTICO

Entradas 817. Saidas 675. Existencia 25.195 fardos.

COTAÇÕES POR 10 QUILOS: Fibra longa — Seridó: — tipo 3, 156,00 a 158,00; tipo 4, 146,00 a 148,00. Fibra media — Sertões: — tipo 4, 138,00 a .... 140,00; tipo 5, 124,00 a 126,00; Ceará: — tipo 3, Nominal: tipo 5, 120,00 a 122,00. Fibra curta — Matas: — tipo 3 e 5. Nominais. Paulista: tipo 5. Nominal, tipo 5, 126,00 a ...... 128,00.

GENEROS

O movimento verificado foi o seguinte:

	Entr.	Sald.
Arroz	10 200	3 770
Açucar	29 770	600
Banha	245	110
Feijão	4 031	460
Milho	1 727	200
Farinha	2.900	662
Manteiga	2.972	—
Charque	250	60

FORO MILITAR

OPERARIOS QUE ESTÃO SENDO PROCESSADOS

Estão chamados para se verem processar na 3.ª Auditoria Regional, a partir de 12 horas, do dia 13 do corrente os seguintes operarios da Fabrica de Realengo: João Pedro Firmiano, João Antonio Gonçalves, Luiz Monteiro da Silva, Albano Ferreira, Pedro Gomes da Mota, Irai de Carvalho, João Batista Figueiredo, Mario Lobo, Nicacio Carlos Soares, Sebastião Cruz, Valter de Souza Rodrigues e Genesio dos Santos.

PROCESSO PREPARADO PARA JULGAMENTO

Subiram á conclusão do juiz Adalberto Barreto os autos do processo a que respondem os civis Darcilio Lopes, Sebastião Luiz de França, Alvaro Teixeira e Fernando Tomaz e os extranumerarios do Estabelecimento Central de Subsistencia Raimundo Esteves do Sacramento, Vicente Vieira, Antonio Falero Luiz, Silvio Machado Nunes, acusados dos crimes previstos nos artigos 193 e 203 do Codigo Penal Militar (furto e receptação), a fim de ser designado dia para julgamento. Funciona no processo o promotor Kruel de Morais. Esse julgamento está dependendo da reconstituição do Conselho Permanente de Justiça da 1.ª Auditoria Regional, que ainda não pôde instalar-se com a totalidade de seus membros.

NADA APURADO CONTRA O DR. PEREIRA LIMA

Na sindicancia procedida a requerimento do dr. Francisco Pereira Lima Filho, para apurar fatos que lhe são atribuidos e que teriam sido praticados nas cidades do Recife e Salvador, o general Silva Junior, ministro presidente do Superior Tribunal Militar, exarou o seguinte despacho: "Nada tendo sido apurado contra o requerente mas já tendo sido o mesmo exonerado, arquive-se. Remeta-se ao sr. ministro da Aeronautica copia do parecer do sr. sub-procurador geral e deste despacho. Em 5.IV.48". O dr. Pereira Lima Filho exercia o cargo de que foi exonerado há mais de 23 anos, sem nota que o desabonasse, que aliás ficou provado no parecer do sub-chefe do Ministério Publico Militar.

O MAJOR MEDICO ALEGA COAÇÃO

O major medico dr. Eliseu Seixas da Silva Lopes acaba de impetrar em seu proprio favor uma ordem de "Habeas-Corpus" ao Superior Tribunal Militar sob a alegação de achar-se coagido pelo comandante da guarnição de Natal, que determinou em boletim examinasse o mesmo funcionario do ministerio civil o que, a seu ver, constituir abuso de autoridade. O processo tomou o n. 24.021, e foi distribuido ao ministro general Edgar Facó, que determinou diligencias urgentes a respeito.

JULGADOS DO S. T. M.

Na sessão de ontem, o Superior Tribunal Militar negou provimento ao recurso criminal do promotor contra o despacho do auditor da 1.ª Auditoria da 1.ª R. M. que indeferiu o pedido de devolução de flagrante delito lavrado contra o soldado Otavio Correa, da 3.ª Cia Trans.; e deu provimentos aos procedentes das auditorias da 6.ª R. M. e 2.ª da 3.ª R. M. referentes aos processos de João Cardoso de Oliveira e Leoni d'Avila Nunes.

Imobiliaria Comercial Construtora Marapendi S/A

ASSEMBLEIA GERAL ORDINARIA

Ficam convidados os Srs. acionistas a se reunirem, em Assembléia Geral Ordinaria, na séde social, á Avenida Erasmo Braga, 277-and 9º — em primeira convocação, no dia 12 de Maio próximo futuro ás 16 horas, para tomar as contas da Diretoria, examinar e discutir o balanço e parecer do Conselho Fiscal, deliberando sobre os mesmos bem como fazer eleger os membros do Conselho Fiscal no corrente exercicio social, fixando as respectivas remunerações.

Acham-se, desde já á disposição dos Srs. acionistas na séde social os papeis a que se refere o artigo 98 do Decreto Lei 2.627 de 26 de Setembro de 1940. — Rio de Janeiro, 9 de Abril de 1948 — Pela Diretoria — Decio Geraldo Bruno Lefévre — Diretor Superintendente.

DANTON JOBIM
ADVOGADO
Causas civeis e comerciais
AV. ERASMO BRAGA, 65
12.º andar — Sala 1204
(Esplanada)
Teis., 42-7577 e 22-0259
Das 15 ás 18 hs.

Dr. Américo Caparica
Clinica Médico Cirurgica
Consult. R. Visconde do Rio Branco 31 — Tel. 42-2055
Diariamente das 16 ás 19 hs
Res. Rua Paulo de Frontin 103-2.º — Tel. 32-1875

A Equitativa é a única que proporciona sorteios trimestrais em dinheiro aos seus segurados

Diario Carioca

A Equitativa dos Estados Unidos do Brasil opera em tôdas as modalidades de seguros de vida há cinquenta anos

ANO XXI — RIO DE JANEIRO, SABADO, 10 DE ABRIL DE 1948 — N.º 6.063

ALARMANTE A PERCENTAGEM DE BARBEIROS PORTADORES DE MOLÉSTIAS CONTAGIOSAS

1 Morfético e 18 Tuberculosos em Oito Salões Inspecionados

Resultado das Visitas Feitas Pelos Comandos Sanitarios — Faltam Carteiras de Saude

Um morfético e 18 tuberculosos em varios graus foram encontrados ontem pelos comandos da Secretaria de Saude e Assistencia da Prefeitura, em pleno exercicio da função de oficiais de barbeiros, em barbearias desta capital que ontem foram visitados pelas autoridades sanitarias.

Foram os seguintes os estabelecimentos visitados e autuados por falta de carteiras de saude dos empregados: Praça Tiradentes 33, 1.º andar; Rua Gonçalves Ledo 16, 2.ª loja; rua Regente Feijó ns. 38, 62, 74, 102, 112 e 170. Todos foram tambem intimados a cumprir exigencias diversas.

Preso Por Questões Pessoais na Delegacia de Vigilância

Era Jornalista Profissional e Dispunha de Todos os Documentos de Identidade — Estranha Atitude do Comissário

Foi preso, ha dias, por uma turma volante da Delegacia de Vigilancia, um jornalista acreditado junto ao gabinete do chefe de Policia.

Motivou a prisão o fato do policial não ter aceito como documentos perfeitos de identidade, uma carteira profissional e ainda uma outra de redator do vespertino "A Noite". O policial, embora envidasse esforços não consumou totalmente a violencia, pois o jornalista não permitiu que se lhe passasse revista no local onde fora encontrado na Gloria, em palestra cultural com outras pessoas sobre assuntos teatrais.

Como alegasse que só permitia a revista no Distrito Policial, foi o referido jornalista conduzido á Delegacia de Vigilancia e ali apresentado ao comissario Luiz Faca que no momento substitui o delegado Fernando Bastos Ribeiro, titular daquela "Especializada".

Depois das explicações dadas pelo jornalista, foi lhe dito que ele não se achava preso pois apenas tinha sido convidado a comparecer á presença de autoridade superiora. Entretanto, o jornalista afirmou que tinha sido de fato preso e a prova disso estava em que os documentos de sua identidade se achavam em poder do policial chefe da turma.

Todavia, o jornalista foi alvo de uma recriminação, não pelo fato de se haver recusado a permitir a revista, mas por ter anteriormente noticiado em seu jornal identico fato ocorrido entre outro profissional da imprensa e o Delegado Bastos Ribeiro.

A violencia ainda seria maior se o comissario Luiz Faca soubesse que o jornalista em questão era, tambem, seu colega do Departamento Federal de Segurança Publica, pois, exerce, com toda a dignidade, a função de investigador.

Felizmente para o jornalista "duble" de policia e para outros em condições semelhantes o comissario Faca ignorava a sua função policial, vindo somente a ter conhecimento dias depois do caso passado. E, então, não sopitando a violencia inata, declarou pomposo. "Se soubesse que aquele camarada tambem era da Policia, eu o teria apresentado ao chefe de Policia".

Parece um incidente banal, mas é lamentavel que autoridades que devem garantir o sossego publico e as atividades honestas sejam as primeiras a cometer violencias e afrontas indeleveis.

Registramos tal fato que desejariamos fosse ao conhecimento do sr. chefe de Policia e tambem para que os jornalistas mais uma vez se previnam contra os truculentos.

Transitou Pela Guanabara o "Gerusalemme"

Procedente de Genova e Tenerife, aportou ontem ás 13 horas á Guanabara o paquete italiano "Gerusalemme".

Transportou 47 passageiros para o Rio, e 558 outros para Santos, Montevidéu e Buenos Aires.

Viajou por áquele vapor o sr. Mauricio Nabuco, que esteve á frente da Missão Diplomatica do Brasil junto á Santa Sé, e que há pouco foi transferido para o mesmo cargo junto ao governo norte-americano.

O "Gerusalemme" ontem mesmo, após desembaraço, deixou a Guanabara, rumo aos portos do sul.

Declarações do Imposto de Renda

Comunica-nos a Associação Comercial do Rio de Janeiro que o delegado regional do Imposto de Renda, considerando o pedido que lhe foi feito, designou funcionarios dessa Delegacia para atender ao fornecimento de formularios, recebimento de declarações e informar aos socios sobre preenchimento das cedulas, serviços que são prestados á rua da Candelaria n. 9, 11º andar, de hoje até o dia 26 do presente mês.

"PERNAMBUCO" NÃO FOI PRONUNCIADO

O Seu Advogado Impetrou Habeas-Corpus — O Acusado Foi Posto Em Liberdade

No começo do mês de agosto do ano passado, á rua Zamenhoff, viveu momentos de grande intensidade dramatica quando, no interior do predio n.º 41, dois vigilantes municipais Serafim Anacleto e Fortunato Farias, foram abatidos a golpes de faca por José Mauricio dos Santos, vendedor ambulante, conhecido pela alcunha de "Pernambuco".

A cena sangrenta teve origem na feira-livre que se realizava na rua Maria Lacerda. Ali os vigilantes, integrantes do "rapa" tentaram apreender algumas resteas de alho que "Pernambuco" vendia. Este ultimo, depois de esbofeteado foge e é perseguido a tiros de revolver, tendo uma das balas ido ferir uma gestante. Acuado, "Pernambuco" procura esconder-se no banheiro da casa 41 da rua Zamenhoff. Ai cercado, com os guardas a ameaça-lo com revolveres e "cassetetes", o vendedor ambulante procura vender caro sua liberdade. Saca de uma faca e alucinadamente tenta abrir caminho. Dois guardas tombaram mortalmente atingidos e um terceiro é ferido! Com esse ultimo acontece fato interessante. Não se sabe porque, os captadores de "Pernambuco", no auto de flagrante, deram-no por morto.

Preso, "Pernambuco" é recolhido á Casa de Detenção e ali se encontrava até ontem quando, o seu advogado, sr. Newton Antunes, aproveitando-se do fato de ter excedido o prazo para o despacho de pronuncia ou impronuncia impetrou junto a 3.ª Camara Criminal, do Tribunal de Justiça, um "habeas-corpus".

A medida foi concedida, em vista das razões de direito alegados, e José Mauricio dos Santos, o "Pernambuco", foi posto em liberdade, para melhor se defender e aguardar julgamento.

Cessada a Greve dos Tecelões da Cidade de Juiz de Fora

AFASTADOS OS COMUNISTAS, OS OPERARIOS RETOMARAM OS SEUS SERVIÇOS

Soubemos ontem, no Ministério do Trabalho, que a greve desencadeada pelos trabalhadores nas industrias de fiação e tecelagem de Juiz de Fora, provocando a paralização dos serviços por cerca de 24 horas, teve ontem a sua solução final, graças a intervenção das autoridades trabalhistas locais.

AFASTAMENTO DOS COMUNISTAS

Informaram-nos ainda que se obteve a almejada pacificação promovendo o afastamento de elementos insufladores comunistas, por culpa de quem irrompera o movimento, sob o pretexto de reivindicação de salario.

Apreendido Pela Policia Regular Contrabando de Mercadorias

Detido o Estivador Responsavel — Diligencia Realizada Pelo Detective Leonardo

Uma turma chefiada pelo detective Leonardo, da Delegacia de Roubos e Falsificações, efetuou, ontem, importante diligencia no bairro da Saude.

No comodo n. 9 da casa de habitação coletiva, sita á Ladeira do Livramento, 13, os policiais fizeram a apreensão de regular contrabando de mercadorias.

Foi detido o estivador Valdemar Lopes do Carmo, morador a rua Itain 131, em Colegio, por ser o mesmo responsavel pelo referido comodo e pelas mercadorias apreendidas. Conduzido para a Seção de Defraudações daquela "Especializada", juntamente com o contrabando Valdemar habilmente enterrogado pelo detective Antonio Rios, sub-chefe daquela Seção, confessou que recebia aquela mercadoria de embarcadiços e guardava no quarto para depois vende-la.

Tambem teve atuação destacada na importante diligencia a investigadora 1/632 Virginia da Silva Pinto.

As mercadorias apreendidas e que deverão ser remetidas á Guarda-Moria da Alfandega constam do seguinte: 54 gravatas de diversas cores, 3 chapeus de Chile, 2 garrafas de champagne "Clicot", 1 garrafa de licor "Juice", 1 quilo de chá Lipton, 91 cortes de fazenda para homem (panamá Tubarão), 49 blusas de linho da Ilha da Madeira, 2 cortes de seda para senhora, 18 maços de cigarros "Wilde Woodline", 1 lata de cigarros "Stater Express 333", 106 escovas para dentes, 1 garrafa termica pequena, 12 batons, 4 oculos de materia plastica, 1 vidro de perfume "Jit", 25 caixas contendo pulseiras fantasias de metal amarelo, 1 aparelho eletrico para barbear marca "Schick", 322 latas de talco "Gardenia", 36 latas de talco "Lilace", 46 caixas de talco "Maris Dustin", 21 latas de brilhantina "Solidified", 61 vidros de creme "Fleor Gloire", 66 vidros de creme "Limon", 3 caixas de cigarros contendo 50 cartões cada uma e 38 cartões de cigarros americanos.

O CRIME

CONTINUAM OS ASSALTOS

TIMBAUBA

O assalto de que foi vitima, no Cais do Porto, um motorista testemunha de forma impressionante o estado de abandono em que se encontra a capital do país, entregue completamente aos inimigos da lei, que fazem o que bem querem sem o menor receio de qualquer reação por parte das autoridades policiais.

A criação da Radio-Patrulha trouxe a esperança de que o serviço de vigilancia da cidade melhorasse e maiores garantias houvesse para os que têm o arrojo de sair á rua durante a noite, principalmente em certos bairros e zonas habitados por elementos indesejaveis e justamente por isto bem conhecidos da Policia. Mas a situação não se modificou.

Em vez de percorrer os pontos escusos da cidade, os lugares isentos de qualquer policiamento, as zonas que vivem infestadas de individuos perniciosos e por isto mesmo sempre dispostos á pratica de uma infração qualquer, os carros da Radio-Patrulha são vistos percorrendo as ruas asfaltadas, as praças feericamente iluminadas, estacionando em pontos exclusivamente residenciais, parados em lugares onde a sua presença não se justifica em absoluto.

Os que têm a seu cargo a vigilancia do centro urbano preferem estacionar nas proximidades dos lugares frequentados por contraventores, aos quais perseguem até a tiros, como aconteceu dias atrás na Avenida Tomé de Sousa. Os que estão encarregados do policiamento da Tijuca dispõem-se a percorrer as estradas que conduzem ao Alto da Boa Vista, com o intuito de prenderem os casais de namorados que bucolicamente ali estacionam. Aqueles que policiam a zona sul acham muito mais util admirar as lindas banhistas, interpelar os casais sentados nos bancos vizinhos á praia, examinar os bares e restaurantes elegantes, com o intuito de conhecerem a identidade de seus frequentadores.

Enquanto isto, o Cais do Porto, a praia do Caju, a praia do Pinto, os morros do Salgueiro, Favela e Querosene ficam em completo abandono, isentos de qualquer vigilancia, podendo os elementos perversos que ali se acoitam agir livremente, matando, assaltando, violentando, depredando.

O fato real é que, por isto ou aquilo, os assaltos se multiplicam, destacando-se, principalmente, a zona do Castelo como uma das mais procuradas pelos inimigos do alheio. Não seria dificil á Policia pôr paradeiro a uma situação que se agrava dia a dia. Bastaria que parte dos policiais que são empregados em serviços estranhos á sua finalidade e que por isto estão desviados de sua função precipua voltassem a atividade que lhes é propria. Tambem seria util que a Radio-Patrulha tivesse outra finalidade. A de policiar de fato.

Reincidente a "Furna da Onça"

VARIOS AUTOS POR FALTA DE ASSEIO E INUMERAS INTIMAÇÕES

Os "Comandos" sanitarios da Prefeitura, realizaram na manhã de ontem, mais uma diligencia, na zona sul, tendo inspecionado diversos estabelecimentos.

NO LEME

De inicio, os sanitaristas visitaram a "Toca do Leme" (botequim), á rua Gustavo Sampaio, 39-A. A referida casa foi autuada por falta de asseio e de carteira de Saude, sendo tambem intimada a cumprir diversas exigencias.

NA AVENIDA ATLANTICA

Logo a seguir os "comandos" visitaram os seguintes estabelecimentos: "Taberna Atlantica", no n.º 186; considerada em condições de higiene satisfatorias; "Bar e Restaurante "O. K."", ns. 294-6: autuado por falta de asseio na cozinha e apesar de já ter intimações feitas nas inspeções anteriores, recebeu outras em face das irregularidades constatadas "Wonder Bar", no n.º n.º 358: considerado em regulares condições de higiene, tendo, entretanto, sido intimado a cumprir algumas exigencias; "Copacabana Palace, no n.º 374: foi encontrado fazendo obras internas, sendo considerado em boas condições sanitarias; e o "Bar Bolero", no n.º 343-A está cumprindo as intimações anteriores e foi considerado em condições de higiene satisfatorias.

REICIDENTE A "FURNA DA ONÇA"

A "Furna da Onça", sita á Avenida Atlantica, 66, foi encontrada em situação contraria ás normas de higiene estabelecidas pelo Codigo Sanitario. Foram constatadas pelas autoridades sanitarias as seguintes irregularidades: vasilhame improprio, alimentos deteriorados, generos expostos, perturoido de ratos e baratas e coberto de formigas, instalações sanitarias para empregados, deficiente, e outras falhas.

Alem dos respectivos autos de infração, por falta de higiene, o proprietario foi advertido severamente e intimado a cumprir dentro de curto prazo de tempo todas as exigencias sob pena de ser o seu estabelecimento interditado.

Reuniu-se Ontem a Comissão de Legislação do Trabalho

Sob a presidencia do sr. Oscar Saraiva, Consultor Juridico do Ministério do Trabalho esteve ontem reunida a Comissão Permanente da Legislação do Trabalho, debatendo varios problemas ligados á politica sindical do país.

VIOLENTO CHOQUE DE VEÍCULOS NA AVENIDA BRASIL

Quatro Pessoas Feridas, Uma Em Estado Grave — Provocou o Desastre Um Caminhão do Ministerio da Aeronautica

Com destino ao centro da cidade, trafegava pela Avenida Brasil o auto chapa 27-35, dirigido pelo motorista João Claudino Ferreira, de 38 anos de idade, casado, morador a rua Bernardo Mascarenhas, 173, procedente de Juiz de Fora, no Estado de Minas, quando ao chegar em frente ao aerodromo da Navegação Aerea Brasileira, foi violentamente abalroado por um caminhão do Ministerio da Aeronautica.

VARIOS FERIDOS

Em consequencia da violencia do choque, sairam feridos, além do motorista do auto, os passageiros: Artur Lucio de Souza, de 51 anos de idade, casado, residente á rua Piquet, Alvaro Francisco Filho, de 30 anos, operario, morador á rua Viuva Claudio, 120 e Sebastião Gomes, de 32 anos de idade, funcionario da Administração do Cais do Porto.

As vitimas foram recolhidas por uma ambulancia e conduzidos ao Hospital Getulio Vargas, onde Sebastião ficou internado, em estado de coma, tendo os demais retirados.

A POLICIA

Cientificado do ocorrido, compareceu ao local o comissario de serviço na delegacia do 20.º distrito policial, que solicitou o comparecimento dos peritos do Gabinete de Exames Periciais.

O caminhão culpado, evadiu-se. Foi instaurado inquerito.

Aprovado o Regulamento do Serviço de Investigação de Acidentes Aeronauticos

O chefe do governo acaba de aprovar o regulamento para o Serviço de Investigação de Acidentes Aeronauticos. Esse Serviço tem por finalidade "elucidar o ocorrido e suas causas, constatar as consequencias e tirar ensinamentos que permitam evitar os acidentes, quer como providencias preventivas, quer por meio de medidas repressivas". Quando houver indicio de crime ou contravenção, será instaurado Inquerito Policial Militar, paralela ou posteriormente á investigação. O Regulamento que está assinado pelo brigadeiro Armando Trompowsky, ministro da Aeronautica, estabelece, entre outras medidas importantes que os acidentes ocorridos com aeronaves estrangeiras, em territorio sob jurisdição brasileira, serão investigados e analisados exatamente como se fossem aeronaves nacionais. Quando as aeronaves forem brasileiras e os acidentes ocorrerem em territorio estrangeiro, os tripulantes não incapacitados deverão eles proprios fazer a necessaria investigação dentro da orientação do Regulamento aprovado, no que lhe for aplicavel e possivel.

VÁRIOS FATOS POLICIAIS

TENTATIVAS DE HOMICIDIOS

O motorista Silvio dos Santos, residente na casa de habitação coletiva da rua do Catete, 36, na manhã de ontem encontrando-se com sua examante Marilena da Silva, brasileira, preta, solteira, residente á rua Carmo Neto, 224 quarto 2, na esquina da rua Jara com Salvador de Sá, tentou uma reconciliação, fazendo-lhe varias propostas. Ante a recusa de todas as suas propostas, desesperado com o seu insucesso, sacou de uma faca e após produzir em Marilena ferimento profundo no abdomen, evadiu-se levando ainda a sua bolsa, contendo a importancia de Cr$ 150.00.

A vitima foi recolhida por uma ambulancia do Posto Central de Assistencia e internada em estado grave, no Hospital de Pronto Socorro.

O comissario Silvio Ferreira de serviço na delegacia do 14.º distrito policial, cientificado do ocorrido, registrou-o e tomou varias providencias para deter o criminoso que fugiu em um auto de numero ignorado.

ATROPELADOS

Por um automovel de numero ignorado foi atropelado ontem, na Avenida Suburbana, esquina da rua Estevão Silva, o menor Norberto de 12 anos de idade, filho do sr. Domingos José Esteves, residente a rua São Gabriel n. 83.

A vitima que sofreu fratura do cranio, depois de receber os primeiros curativos no Posto de Assistencia do Meier, foi removido para o Hospital de Pronto Socorro.

MORTO POR TREM

Na estação de Engenho de Dentro, na manhã de ontem um homem de cor branca, de identidade desconhecida, quando teve atravessar de uma plataforma para outra, pelo leito da via-ferrea, foi colhido por um eletrico tendo sido reduzido a pedaços.

O comissario de serviço na delegacia do 22º Distrito Policial, providenciou a remoção do cadaver para o necroterio do Instituto Medico Legal.

SUICIDIOS

Por motivos de saude, pos termo, ontem a existencia desfechando um tiro no peito na garagem de sua residencia a rua Prudente de Morais n. 525, o comerciante Edzad Ferreira, brasileiro, de 58 anos de idade, branco que vinha padecendo de enfermidades intestinais.

Ao local compareceu o comissario Valdir de serviço na delegacia do 2º Distrito Policial que, depois do exame pericial providenciou a remoção do cadaver para o necroterio do Instituto Medico Legal.

O tresloucado não deixou nenhuma declaração.

EXPLOSÃO

Na casa n. 37 da rua General Canabarro residencia da familia do comerciario Chois Meyer quando preparavam café, na manhã de ontem um fogareiro a alcool marca "Primus" o mesmo explodiu, chegando a arrebentar até a porta da cozinha.

Em consequencia da explosão, receberam queimaduras e foram socorridas no Posto Central de Assistencia, aquele comerciario e os seguintes membros de sua familia: Eugenia Fragolat, de 56 anos de idade, sua esposa, tambem de nacionalidade polonesa e os seus filhos Bernardo Fragblat, brasileiro, de 22 anos de idade, solteiro, estudante de medicina e Emilia, de 20 anos, solteira, tambem brasileira.

As vitimas foram socorridas no Posto Central de Assistencia, nas do sr. Chois sido internado todos, com exceção apenados do Hospital de Pronto Socorro.

Foi instaurado inquerito.

DESASTRES

O caminhão chapa 6-22-47, dirigido pelo motorista Manuel Simões de Matos, quando trafegava ontem, pela rua São Luis Gonzaga, em frente ao predio numero 152, arrancou do estribo do bonde numero 1907, linha Itamos os seguintes pingentes: — Antonio Lopes da Silveira de 27 anos de idade, comerciario, domiciliado no deposito do Departamento de Correios e Telegrafos, do largo de Benfica; José Rio Soares de 29 anos, casado, [illegible], residente á rua Rangel, 43-A, e José Quaresma Brum de 43 anos, casado, comerciario, domiciliado á rua Humaitá numero 74.

As vitimas foram socorridas no Posto Central de Assistencia.

CAIU DO BONDE

O menor Joel, de 14 anos de idade, filho de José Quintino Fonseca, residente á rua Dona Francisca, 647, quando brincava ontem no estribo de um bonde de trafegava pela rua Lins Vasconcelos caiu ao solo, sofrendo fratura do cranio.

A vitima foi internada no Hospital de Pronto Socorro.

INCENDIO

Irrompeu, na noite de anteontem, violento incendio numa das seções da fabrica de fosforos da Companhia Fiat Lux, á rua Padre Marcelino 106, em Neves, Niterói.

Para o local correu imediatamente um socorro de bombeiros que quando chegou já encontrou ali verdadeira multidão de curiosos que dificultaram a ação dos soldados do fogo.

A muito custo foram as chamas dominadas, tendo o gerente do estabelecimento sr. Nelson Duarte, calculado os prejuizos em mais de meio milhão de cruzeiros.

Estiveram no local as autoridades policiais do 4º distrito policial que tomaram todas as providencias de sua alçada.

Foi instaurado inquerito.